



RELATÓRIO DE
ADMINISTRAÇÃO



NOVACAP

ZELAR • CONSTRUIR • PLANTAR • FLORIR

Novacap cuidando do Distrito Federal

— 2022 —



GOVERNO DO DISTRITO FEDERAL
SECRETARIA DE ESTADO DE OBRAS E INFRAESTRUTURA DO DF
COMPANHIA URBANIZADORA DA NOVA CAPITAL DO BRASIL

Ao Conselho de Administração,

Senhores Conselheiros, atendendo às disposições legais e estatutárias, a Diretoria Executiva da Companhia Urbanizadora da Nova Capital do Brasil – NOVACAP, submete ao exame e deliberação de Vossas Senhorias, o “Relatório da Administração” e as Demonstrações Financeiras Consolidadas preparadas de acordo com o *International Accounting Stanards* (IFRS), emitidas pelo *International Accounting Stanards* (IFRS), e ainda, com base nas práticas contábeis adotadas no Brasil e Normas da Comissão de Valores Mobiliários (CVM). A Companhia adotou todas as normas e interpretações emitidas pelo IASB e que são efetivas para as demonstrações financeiras de 2022.

O documento contempla as ações mais expressivas desenvolvidas pela NOVACAP, os investimentos realizados e o desempenho econômico-financeiro da empresa, no exercício findo em 31 de dezembro de 2022.

Diretoria Executiva

Fernando Rodrigues Ferreira Leite
Diretor-Presidente

Elie Chidiac
Diretor Administrativo

Kleber Borges de Moura
Diretor Jurídico

Elie Chidiac
Diretor Financeiro
Respondendo

André Luiz Oliveira Vaz
Diretor de Urbanização



+55 61 3403-2300



www.novacap.df.gov.br
[@novacapoficial](https://www.instagram.com/novacapoficial)



Setor de Áreas Públicas
Lote B - CEP: 71.215-000



GOVERNO DO DISTRITO FEDERAL
SECRETARIA DE ESTADO DE OBRAS E INFRAESTRUTURA DO DF
COMPANHIA URBANIZADORA DA NOVA CAPITAL DO BRASIL

Rubens de Oliveira Pimentel Júnior
Diretor de Edificações

Cleuza Francisca Ramos Campos
Secretária-Geral

Conselho de Administração

Leonardo Henrique Mundim Moraes
Presidente – Distrito Federal

Fernando Rodrigues Ferreira Leite
Membro Nato – Distrito Federal

Kaline Gonzaga Costa
Membro – Distrito Federal

Rita de Cássia Oliveira Albuquerque
Membro – Distrito Federal

Cleber Monteiro Fernandes
Membro – Distrito Federal

Osnei Okumoto
Membro – Distrito Federal

Kamyla Silva Teixeira
Membro – Distrito Federal

Mariana Mendes Rodrigues
Membro – Distrito Federal

Cinara Maria Fonseca de Lima
Membro – União

Adler Anaximandro de Cruz e Alves
Membro – União

Claudio Corrêa Vasques
Membro – União



+55 61 3403-2300



www.novacap.df.gov.br
[@novacapoficial](https://www.instagram.com/novacapoficial)



Setor de Áreas Públicas
Lote B - CEP: 71.215-000



GOVERNO DO DISTRITO FEDERAL
SECRETARIA DE ESTADO DE OBRAS E INFRAESTRUTURA DO DF
COMPANHIA URBANIZADORA DA NOVA CAPITAL DO BRASIL

Conselho Fiscal

Dirceu Martins Batista Junior
Presidente – Distrito Federal

Ronan Pereira Lima
Membro – Distrito Federal

Edward Johnson G. De Abrantes
Membro – Distrito Federal

João Cesar Bertosi Cerqueira
Membro – Distrito Federal

Mariana Marreco Cerqueira
Membro - União

AUDITORIA INDEPENDENTE

TATICCA AUDITORES INDEPENDENTES S.S - EPP
Aderbal Alfonso Hoppe
Responsável Técnico

Expediente Elaboração

Fádua Amin Faraj
Agente de Planejamento

Geraldo Campolina
Diretoria Financeira

Diagramação e fotos

Amanda Viviele
Kiko Paz
Larissa Paz



+55 61 3403-2300



www.novacap.df.gov.br
[@novacapoficial](https://www.instagram.com/novacapoficial)



Setor de Áreas Públicas
Lote B - CEP: 71.215-000



NOVACAP

Cuidando de Brasília

NOVACAP

 SETOR DE ÁREAS PÚBLICAS
LOTE B - CEP: 71.215-000 BRASÍLIA/DF

 (61) 3403-2300

 NOVACAP.COM.BR

 @NOVACAPOFICIAL

 /NOVACAP





GOVERNO DO DISTRITO FEDERAL
SECRETARIA DE ESTADO DE OBRAS E INFRAESTRUTURA DO DF
COMPANHIA URBANIZADORA DA NOVA CAPITAL DO BRASIL

MENSAGEM DO PRESIDENTE

O Relatório da Administração 2022 divulga de forma objetiva para o acionista, os órgãos de controle e supervisão e a sociedade em geral informações sobre o perfil de atuação da COMPANHIA URBANIZADORA DA NOVA CAPITAL DO BRASIL - NOVACAP, a sua estrutura de governança e seu desenho organizacional.

Adicionalmente, o Relatório apresenta informações com destaque para a sua dimensão político-econômica, do desempenho e esforço operacional realizado pela Companhia, no exercício de 2022, e o seu reflexo em indicadores operacionais e econômico-financeiro. Além de apresentar breve panorama acerca das atividades inerentes à gestão de riscos e controles internos e da gestão de pessoas caracterizadas como o maior ativo da instituição.

Esta publicação visa prover cumprimento às disposições legais, conforme regido pela Lei nº 6.404/76 (Lei das Sociedades por ações), Lei nº 13.303/16 (Lei das Estatais) e o Decreto nº 8.945/16 que a regulamenta, e o Parecer de Orientação da Comissão de Valores Mobiliários nº 015/87, reforçado pelas obrigações estatutárias da NOVACAP, sendo acompanhado das Demonstrações Financeiras de 2022 analisadas por auditoria independente. Possui como principal objetivo aprimorar o processo de transparência e a integração com os diversos atores externos, além de seus colaboradores internos.

O exercício de 2022 foi marcado pelo desafio de mudança na orientação político-econômica do país, contemplando rearranjos fiscais e



+55 61 3403-2300



www.novacap.df.gov.br
[@novacapoficial](https://www.instagram.com/novacapoficial)



Setor de Áreas Públicas
Lote B - CEP: 71.215-000



GOVERNO DO DISTRITO FEDERAL
SECRETARIA DE ESTADO DE OBRAS E INFRAESTRUTURA DO DF
COMPANHIA URBANIZADORA DA NOVA CAPITAL DO BRASIL

administrativos. No que pesem os inúmeros desafios, a Companhia manteve postura proativa com relação à captação de recursos de terceiros e sua contínua atividade de fomento e fortalecimento da cadeia da inovação, simultaneamente, ao desenvolvimento e à implementação das boas práticas de governança corporativa.

Apesar dos contínuos desafios, no ano em que comemora os 66 anos de história, a Companhia entregou excelentes resultados os quais refletem a dedicação e o trabalho árduo dos nossos colaboradores, todos focados na criação de valor para os nossos stakeholders – clientes, colaboradores, acionistas, parceiros e comunidades.

A NOVACAP tem a satisfação de apresentar o Relatório da Administração 2022, referente aos atos da gestão administrativa e a situação financeira e social da empresa no exercício findo, tendo como propósito disponibilizar, de forma fácil e concisa, informações sobre as principais realizações da Empresa.

As demonstrações financeiras foram elaboradas de acordo com a Lei nº 6.404/76, Lei 13.303/16 - Lei das Estatais e com as demais que a sucederam, em especial as que tratam do processo de convergência às Normas Internacionais de Contabilidade.

Ressalta-se que os resultados alcançados em 2022 decorreram do comprometimento e da competência do corpo técnico da Companhia, além da maior integração com seus parceiros, fornecedores e empregados.

A título de compromisso assumido pela empresa com a população, ressaltamos a melhoria contínua dos seus processos e a garantia de altos padrões de segurança, eficiência, ética e integridade, certa de que ainda



+55 61 3403-2300



www.novacap.df.gov.br
[@novacapoficial](https://www.instagram.com/novacapoficial)



Setor de Áreas Públicas
Lote B - CEP: 71.215-000



GOVERNO DO DISTRITO FEDERAL
SECRETARIA DE ESTADO DE OBRAS E INFRAESTRUTURA DO DF
COMPANHIA URBANIZADORA DA NOVA CAPITAL DO BRASIL

possui importantes iniciativas de gestão para atender às demandas e expectativas de seus clientes em um ambiente de rápidas e constantes mudanças.

A celeridade na execução das obras e serviços, aliada à qualidade, que são aspectos fundamentais a serem observados pela Diretoria Executiva. A transformação digital torna-se uma busca contínua, assim como a transparência, os controles orçamentários, patrimoniais, financeiros, e o zelo na prestação de contas, condicionantes imprescindíveis à responsabilidade de gestores que atuem em empresas do setor público. A NOVACAP continuará trabalhando para proporcionar à população um atendimento de excelência, bem como, assegurar a universalização dos serviços.

Assim, em nome da Diretoria Executiva da NOVACAP, expresso meus agradecimentos à sociedade, ao Governo, às Empresas e Instituições, aos Conselhos de Administração e Fiscal, que em conjunto, contribuíram para a conquista dos resultados em 2022.

FERNANDO RODRIGUES FERREIRA LEITE

Diretor-Presidente



+55 61 3403-2300



www.novacap.df.gov.br
[@novacapoficial](https://www.instagram.com/novacapoficial)



Setor de Áreas Públicas
Lote B - CEP: 71.215-000

Sumário

APRESENTAÇÃO	10
VISÃO GERAL DA NOVACAP	12
QUEM SOMOS	12
POSIÇÃO ACIONÁRIA	15
DESCRIÇÃO DE NEGÓCIOS E SERVIÇOS	17
ESTRUTURA E GOVERNANÇA	46
DESCRIÇÃO DA ESTRUTURA DE GOVERNANÇA.....	46
GOVERNANÇA.....	47
GOVERNANÇA COORPORATIVA	48
GESTÃO DE RISCOS.....	49
POLÍTICA DE TRANSAÇÕES COM PARTES RELACIONADAS	50
POLÍTICAS PÚBLICAS	51
CONJUNTURA ECONÔMICA GERAL	52
RELACIONAMENTO COM OS AUDITORES INDEPENDENTE	53
RESPONSABILIDADE SOCIOAMBIENTAL	53
PERSPECTIVAS E PLANOS PARA O EXERCÍCIO EM CURSO E FUTUROS.....	56
CONCLUSÃO	70





GOVERNO DO DISTRITO FEDERAL
SECRETARIA DE ESTADO DE OBRAS E INFRAESTRUTURA DO DF
COMPANHIA URBANIZADORA DA NOVA CAPITAL DO BRASIL

APRESENTAÇÃO

Em cumprimento às disposições legais e estatutárias, especialmente ao Art. 133 da Lei Federal nº 6.404, de 15 de dezembro de 1976, a COMPANHIA URBANIZADORA DA NOVA CAPITAL DO BRASIL - NOVACAP vem submeter à apreciação do Conselho de Administração desta Companhia o Relatório Anual de Administração, juntamente com os atos da gestão administrativa e a situação social da empresa, relativos ao exercício social concluso em 31 de dezembro de 2022.

O Relatório de Administração é um dos principais instrumentos de transparência e prestação de contas da NOVACAP aos acionistas e partes relacionadas. O conteúdo abrange o período de 01 de janeiro a 31 de dezembro de 2022, tendo como propósito disponibilizar, de forma fácil e concisa, informações sobre as principais realizações da empresa neste ano.

As informações fornecidas neste documento possibilitam o acompanhamento dos passos dados pela empresa para avançar no cumprimento de suas metas demonstrando assim sua solidez.

Aqui são apresentadas as informações relevantes, em especial aquelas direcionadas aos principais eventos administrativos, financeiros e técnicos, demonstrando o desempenho social, econômico e ambiental da Companhia, em complemento às peças contábeis contidas nos Programas Executados pela Companhia Urbanizadora da Nova Capital do Brasil - NOVACAP, ao longo do exercício.

Este documento demonstra ainda, o alinhamento entre os objetivos e as condições constantes no Planejamento Estratégico 2022-2026, Plano Estratégico do Governo do Distrito Federal, bem como a observância às



+55 61 3403-2300



www.novacap.df.gov.br
[@novacapoficial](https://www.instagram.com/novacapoficial)



Setor de Áreas Públicas
Lote B - CEP: 71.215-000



GOVERNO DO DISTRITO FEDERAL
SECRETARIA DE ESTADO DE OBRAS E INFRAESTRUTURA DO DF
COMPANHIA URBANIZADORA DA NOVA CAPITAL DO BRASIL

diretrizes da Lei 13.303/2016, dentre outros normativos inerentes à prestação dos serviços.

Por fim, nosso compromisso é independentemente das incertezas, manter a prestação de um serviço de qualidade, com foco na população e buscando a melhoria contínua e a ampliação da nossa qualidade na prestação das atividades desenvolvidas pela NOVACAP.



+55 61 3403-2300



www.novacap.df.gov.br
[@novacapoficial](#)



Setor de Áreas Públicas
Lote B - CEP: 71.215-000



GOVERNO DO DISTRITO FEDERAL
SECRETARIA DE ESTADO DE OBRAS E INFRAESTRUTURA DO DF
COMPANHIA URBANIZADORA DA NOVA CAPITAL DO BRASIL

VISÃO GERAL DA NOVACAP

QUEM SOMOS

A Companhia Urbanizadora da Nova Capital do Brasil - NOVACAP foi criada pela Lei nº 2.874/1956, com a finalidade, inicialmente, de gerenciar e coordenar o processo de construção da nova capital do país, tendo sua presença impregnada e confundida com a história de Brasília. Atualmente, rege-se pela Lei nº 13.303, pelo Decreto Distrital 37.367/2017, e pela Lei 6.404/1976. Somos uma Empresa Pública constituída sob a forma de sociedade por ações de capital fechado, com personalidade jurídica de direito privado e prazo indeterminado de duração, integrante da Administração Indireta do Governo do Distrito Federal.

Nosso objeto social é a execução de obras e serviços de urbanização e construção civil de interesse do Distrito Federal, na satisfação do Interesse Público, diretamente ou por contrato com entidades públicas ou privadas, mediante ajuste específico e disponibilização dos respectivos recursos financeiros e orçamentários, para este fim, bem como, o gerenciamento e execução de obras e serviços de urbanização e construção civil, fiscalização de obras públicas de infraestrutura, bem como no desenvolvimento de estudos e projetos, bem como a prática de todos os demais.

Nossa função social compreende o atendimento à população do Distrito Federal com vistas ao alcance do bem-estar coletivo, à alocação econômico-social eficiente dos seus recursos, à prestação dos serviços que constituem seu objeto, com respeito à sustentabilidade ambiental, à responsabilidade social corporativa, contribuindo para ampliar o desenvolvimento ou emprego de tecnologia brasileira. Os atos sociais



+55 61 3403-2300



www.novacap.df.gov.br
[@novacapoficial](https://www.instagram.com/novacapoficial)



Setor de Áreas Públicas
Lote B - CEP: 71.215-000



GOVERNO DO DISTRITO FEDERAL
SECRETARIA DE ESTADO DE OBRAS E INFRAESTRUTURA DO DF
COMPANHIA URBANIZADORA DA NOVA CAPITAL DO BRASIL

concernentes aos objetivos da NOVACAP poderão ser executados em qualquer parte do Território Nacional.

Hoje, para cada canto que se olhe nesta cidade, enxerga-se a nossa marca, estando presente em tudo na vida do brasiliense. Ao longo de sua existência a NOVACAP busca atuar com inovação, credibilidade, ética, transparência e imparcialidade, valorizando nossos empregados e colaboradores, promovendo gestão dialogada, participativa e comprometida com a empresa e a população.

NOVACAP **66 ANOS POR BRASÍLIA**

Decorridos 66 anos de sua criação, a NOVACAP continua construindo Brasília, seguindo como forte aliada no desenvolvimento da Capital, cuidando do meio ambiente, plantando, zelando e florindo o Distrito Federal. Esta é a mística da NOVACAP, além da missão de construir a nova capital do país, do papel social junto aos candangos, seguiu com seu trabalho dinâmico de cuidar do patrimônio público, da infraestrutura, deixando a cidade mais florida e proporcionando qualidade de vida à população. Nossos empregados coordenam e executam trabalhos de construção de edificações, pontes e monumentos, galerias de águas pluviais, pavimentação asfáltica, calçadas, meios fios, plantio de grama e poda de árvores, além de manter harmonicamente toda a área verde e jardins ornamentais.

Temos uma cidade hoje com mais de 6 milhões de árvores dispostas, áreas verdes, variedade de flores nos canteiros, gramados e praças. A NOVACAP zela por esse "recital" de ipês amarelos, brancos, rosas e roxos, quaresmeiras, sucupiras, aroeiras, copaíbas, que são importantes por



+55 61 3403-2300



www.novacap.df.gov.br
[@novacapoficial](https://www.instagram.com/novacapoficial)



Setor de Áreas Públicas
Lote B - CEP: 71.215-000

fazerem parte do ecossistema primitivo ou bioma do Cerrado. Um arco-íris de cores por toda parte, com árvores de espécies tão variadas quanto as das florestas tropicais e por isso está sempre viva. Árvores, arbustos e flores fazem parte do cotidiano de quem vive na capital. A cada mês podemos observar uma ou mais espécie arbórea florida.

A Companhia conta com empregados que trabalham sem medir esforços, se dedicando a fazer Brasília e a zelar pelo Distrito Federal. Nossos empregados são a alma da casa, tudo que a NOVACAP fez até aqui tem as mãos de pessoas, dos pioneiros, da equipe que se desdobra ao longo desses 66 anos.



MISSÃO

- Conservar, construir, e transformar o Distrito Federal, de forma inovadora e permanente, para uma vida melhor da população.



VISÃO

- Elevar a Novacap à condição de indutora no processo de desenvolvimento do Distrito Federal e ser referência nacional na universalização dos recursos urbanos para a coletividade.



VALORES

- Compromisso com o cidadão;
- Valorização dos empregados;
- Visão Sistêmica;
- Excelência na prestação de serviços;
- Atitude inovadora;
- Responsabilidade Socioambiental
- Compromisso com a ética, transparência e integridade e
- Orgulho de ser NOVACAP.



+55 61 3403-2300



www.novacap.df.gov.br
[@novacapoficial](https://www.instagram.com/novacapoficial)



Setor de Áreas Públicas
Lote B - CEP: 71.215-000

POSIÇÃO ACIONÁRIA

Empresa Pública do ramo da construção civil, criada em 1956, de capital fechado dividido em ações pertencentes ao DISTRITO FEDERAL e a UNIÃO, com participações societárias de 56,12% e 43,88%, respectivamente. É obrigada ao cumprimento da Lei nº 6.404, de 15 de dezembro de 1976 e, desde 1º de julho de 2018, à Lei nº 13.303, de 2016, quanto ao cumprimento das normas da Comissão de Valores Mobiliários sobre escrituração e elaboração de demonstrações financeiras, e à obrigatoriedade de auditoria independente por auditor registrado nesse órgão.

O capital social subscrito e integralizado é de **R\$ 26.713.076,28** e se subdivide em ações, sem valor nominal, com a seguinte composição acionária:

CONTA CONTÁBIL	VALOR EM 31.12.2022 (EM R\$)	PARTICIPAÇÃO SOCIETÁRIA (EM R\$)	
		DF	UNIÃO
231210100 - CAPITAL SOCIAL SUBSCRITO	26.713.076,28	14.991.378,4	11.721.697,87
TOTAL	100,00%	56,12%	43,88%

ACIONISTA	QUANTIDADE DE AÇÕES	PERCENTUAL DE PARTICIPAÇÃO
DISTRITO FEDERAL	280.600	56,12%
GOVERNO FEDERAL - UNIÃO	219.400	43,88%
TOTAL	500.000	100,00%

A NOVACAP é **Empresa Estatal Dependente do Governo do Distrito Federal**, nos termos do art. 2º, III da Lei Complementar nº 101, de 04 de maio de 2000 (Lei de Responsabilidade Fiscal).

A quase totalidade da execução orçamentária da **NOVACAP** provém de recursos do Tesouro do Distrito Federal para o custeio geral, de despesas com pessoal, e aquisição de bens para uso na prestação de serviços



vinculados à sua atividade principal. Depende do recebimento de **TRANSFERÊNCIAS CORRENTES** destinadas ao custeio; e **TRANSFERÊNCIAS DE CAPITAL** - para investimentos de finalidade pública específica.

Obriga-se ao uso do **Sistema Integrado de Administração Financeira e Contábil (SIAC) do Sistema Integrado de Gestão Governamental (SIGGO)**, na modalidade total.

Cumpre-lhe, suplementarmente, apresentar Demonstrações Contábeis segundo os registros contábeis determinados para os fatos regidos pela **Lei nº 4.320, de 17/03/1964**, além daqueles ligados aos aspectos societários regidos pela **Lei nº 6.404/76**, com as alterações promovidas pelas **Leis nºs 11.638/07 e 11.941/09**.

Por orientação da Secretaria do Tesouro Nacional, Órgão Central de Contabilidade Pública no Brasil, em termos orçamentários, prevalecem às determinações do Manual de Contabilidade Aplicada ao Setor Público.

As Participações Permanentes' – Consolidação evidencia a seguinte posição acionária em **31.12.2022**:

Empresa	C.N.P.J	Valor Capital Social (EM R\$)	Quantidade de ações		VPA Unit. Ordin. e Pref.	VPA Lote 1000 Ord. e Pref.	Ord. Valor em R\$	Pref. Vabr em R\$	Total em R\$	%Partic. no cap. social
			ORDIN	PREF						
Claro S/A	40.432.544/0001-47	18.738.787.871,39	45	6	1,34837	1.348,37	60,68	8,09	68,77	3,6699307
CAESB-DF	00.082.024/0001-37	1.311.953.000,00	6.300.205	0	0,10000	100,00	630.020,50	0,00	630.020,50	0,048021575
Banco de Brasília – BRB	00.000.208/0001-00	2.601.551.000,00	1.422.370	420.900	7,17000	7.170,00	10.198.392,90	3.017.853,00	13.208.685,81	0,5077235
TOTAL							10.828.474,08	3.017.861,09	13.838.775,08	



A Companhia também possui investimentos em outras empresas públicas de capital fechado e sociedades de economia mista integrantes do Governo do Distrito Federal, controladas sob o título de participações INTRA OFSS. Tais investimentos não são mantidos para venda e se destinam a produzir benefícios pela sua permanência, por meio do recebimento de dividendos e juros sobre o capital próprio.

Empresa	UG / GESTAO	Valor Capital Social (EM R\$)	Quantidade de ações		VPA Unit. Ordin. e Pref.	VPA Lote 1000 Ord. e Pref.	Ord. Valor em R\$	Pref. Valor em R\$	Total em R\$	% Partic. no cap. social
			ORDIN	PREF						
Cia. do Metropolitano do DF	200204-20204	2.499.805.821,72	200	0	94,28000	94.280,00	18.856,00	0	18.856,00	0,000754299
Soc. Transporte Coletivo de Brasília	200201-20201	28.723.580,00	248	0	1,00000	1.000,00	248,00	0	248,00	0,000863402
Cia. de Planejamento do Distrito Federal	130201-13201	12.233.727,60	4.186.795	0	0,01	10,00	41.867,95	0	41.867,95	0,342233793
Soc. de Abastecimento de Brasília S/A – em Liquidação	320205-32205	16.368.857,49	124.767.021	0	0,01	10,00	1.247.670,21	0	1.247.670,21	7,622219271
TOTAL							1.308.642,16		1.308.642,16	

DESCRIÇÃO DE NEGÓCIOS E SERVIÇOS

Mesmo diante das adversidades climáticas, econômicas, culturais e políticas, a NOVACAP desenvolveu a capacidade de transformar a realidade da sua área de atuação. Por meio de execução direta, ou parcerias, são executadas expressivas quantidades de intervenções visando atender aos anseios da população do Distrito Federal.

MANUTENÇÃO DE REDES DE ÁGUAS PLUVIAIS EXECUTADOS POR ADMINISTRAÇÃO DIRETA NO DF

ANO DE 2022 (JAN/ABRIL)		
REDES DE ÁGUAS PLUVIAIS - 2022		
SERVIÇOS	UNID.	TOTAL ACUMULADO
DESOBSTRUÇÃO	M.	13.906
RECONSTRUÇÃO	M.	116
CONSTRUÇÃO	M.	129
BOCAS DE LOBO – 2022		
SERVIÇOS	UNID.	TOTAL ACUMULADO
LIMPEZA	UN.	1.946



REPARO	UN.	687
RECONSTRUÇÃO	UN.	27
CONSTRUÇÃO	UN.	9
POÇO DE VISITA (PV) – 2022		
SERVIÇOS	UNID.	TOTAL ACUMULADO
LIMPEZA	UN.	828
REPARO	UN.	178
RECONSTRUÇÃO	UN.	11
CONSTRUÇÃO	UN.	5
VALOR FINANCEIRO 2022 (JAN/ABR)		R\$ 987.703,64

Fonte: Processo SEI/GDF nº 00112-00013302/2022-21

VOLUME DE MASSA ASFÁLTICA UTILIZADA ANUALMENTE, NA DIVISÃO DE MANUTENÇÃO E CONSERVAÇÃO DE VIAS (TAPA BURACO), POR OBRA DIRETA

VOLUME DE MASSA ASFÁLTICA - RELATORIO ANUAL DE ATENDIMENTO AS RA'S - 2022 OBRA DIRETA	
ADMINISTRAÇÕES REGIONAIS	JAN A MAIO 2022 V.(m³)
RA-PP- PLANO PILOTO	364,198
RA-GAMA - GAMA	180,381
RA-TAG - TAGUATINGA	242,257
RA-BRAZ - BRAZLANDIA	3,552
RA-SOBR I - SOBRADINHO	80,471
RA-PLAN - PLANALTINA	14,262
RA-PAR - PARANOIA	6,495
RA-NBAND - N.BANDEIRANTE	1,619
RA-CEIL - CEILANDIA	288,395
RA-GUAR - GUARA	89,595
RA-CRUZ - CRUZEIRO	32,243
RA-SAM - SAMAMBAIA	24,419
RA-SANT - SANTA MARIA	25,986
RA-SAO - SAO SEBASTIAO	38,671
RA-REC - R. DAS EMAS	35,252
RA-LS - LAGO SUL	17,143
RA-RF I - RIACHO FUNDO	26,500
RA-LN - LAGO NORTE	8,810
RA-CAND - CANDANGOLÂNDIA	0,000
RA-AC - AGUAS CLARAS	24,952
RA-RF II - RIACHO FUNDO II	18,881
RA-SUDO - SUDOESTE	43,186
RA-VARJ - VARJAO	0,000
RA-PW- PARK WAY	9,200
RA - SCIA - SCIA	66,305



+55 61 3403-2300



www.novacap.df.gov.br
@novacapoficial



Setor de Áreas Públicas
Lote B - CEP: 71.215-000

RA - SOBR II - SOBRADINHO II	7,810
RA - JB - JARDIM BOTÂNICO	3,910
RA - ITAP - ITAPOA	38,014
RA - SIA - SIA	40,219
RA - VP - VICENTE PIRES	10,838
RA - FERCAL - FERCAL	38,595
RA - SOL - SOL NASCENTE / POR DO SOL	0,000
RA - ARNIQ - ARNIQUEIRA	103,038
TOTAL	1885,198

Fonte: Processo SEI/GDF nº 00112-00013302/2022-21

OBRAS CONTRATADAS E REALIZADAS DE FORMA DIRETA COM EQUIPE E MATERIAL DA PRÓPRIA NOVACAP

OBRAS CONCLUÍDAS 2022						
Região Administrativa Impactada	Obras	Desdobramento da Obra – Serviços Executados	Ano em que foi executada – Início da obra e previsão de conclusão	Alcance público beneficiado – resultados obtidos	Geração de empregos * Estimado à partir de dados FGV - Obras à partir de 1 milhão	Investimento
Plano Piloto	Execução de obra de recuperação estrutural da passarela de pedestre do CONIC	Execução de recuperação estrutural de pilares, vigas e lajes.	03/08/2021 a 19/04/2022	Toda a população do DF e entorno	NÃO SE APLICA	R\$ 502.897,29
	Passagem subterrânea 102/202 (Asa Norte)	Manutenção elétrica, reparos no piso e revestimento, limpeza de calhas, manutenção das grelhas e pintura	28/01/2022 a 30/04/2022	Sugerimos consulta à RA ou CODEPLAN sobre população atendida	NÃO SE APLICA	R\$ 219.030,29
	Passagem subterrânea 103/203 (Asa Norte)					R\$ 204.201,67
	Passagem subterrânea 105/205 (Asa Norte)					R\$ 228.805,04
	Manutenção na Quadra de Esportes da SQS 202 (Asa Sul)	Reparos no piso e alambrado, pintura	18/01/2022 a 28/02/2022	Sugerimos consulta à RA ou CODEPLAN sobre população atendida	NÃO SE APLICA	R\$168.022,40
	Manutenção na Quadra de Esportes da Quadra da SQS 204 (Asa Sul)					R\$ 88.529,63
	Manutenção na Quadra de Esportes da					R\$ 94.597,47



+55 61 3403-2300



www.novacap.df.gov.br
@novacapoficial



Setor de Áreas Públicas
Lote B - CEP: 71.215-000

	Quadra da EQS 705/706 (Asa Sul)					
	Manutenção na Quadra de Esportes da Quadra da SQS 216 (Asa Sul)					R\$ 104.114,82
Núcleo Bandeirante	Manutenção na Quadra de Esportes da Quadra de Esporte da 2ª Avenida, Bloco 71-91	Reparos no piso e alambrado, pintura	03/11/2021 a 31/01/2022	Sugerimos consulta à RA ou CODEPLAN sobre população atendida	NÃO SE APLICA	R\$ 71.568,02
	Manutenção na Quadra de Esporte da 2ª Avenida, Bloco 191-211					R\$ 16.210,81
	Manutenção na Quadra de Esporte da 2ª Avenida, Bloco 440-540					R\$ 65.402,78
	Manutenção na Quadra de Esporte da 2ª Avenida, Bloco 960					R\$ 61.668,60
Cruzeiro	Quadra de Esporte, SHCS Quadra 101	Reparos no piso e alambrado, manutenção dos brinquedos e equipamentos da academia pintura em geral	27/01/2022 a 28/02/2022	Sugerimos consulta à RA ou CODEPLAN sobre população atendida	NÃO SE APLICA	R\$180.754,61
	Quadra de Esporte, SHCES Quadra 1205, Bl. B	Manutenção de piso, alambrado e execução de pintura na quadra poliesportiva, quadra de futebol, quadra de tênis. Manutenção de calçadas, arquibancada e bancos	03/01/2022 a 31/01/2022	Sugerimos consulta à RA ou CODEPLAN sobre população atendida	NÃO SE APLICA	R\$ 356.762,61
Gama	Manutenção de Quadra de Esporte, EQ 13/15, Área Especial 3, St Sul	Reparo no piso, no alambrado e pintura, manutenção das calçadas ao redor	03/11/2021 a 31/01/2022	Sugerimos consulta à RA ou CODEPLAN sobre população atendida	NÃO SE APLICA	R\$ 298.458,51
Taguatinga	Manutenção 1ª Etapa Praça do DI	Reparos no piso, parede e alambrado. Pintura em geral	03/01/2022 a 31/01/2022	Sugerimos consulta à RA ou CODEPLAN sobre população atendida	NÃO SE APLICA	R\$ 198.495,52
	Manutenção de Quadra na Praça do					R\$198.495,52



	Bicalho					
	Manutenção de Quadra de Esporte na QNJ 24					R\$ 111.160,55
	Manutenção de Quadra de Esporte na QNL 28					R\$ 109.668,39
Guará	Manutenção de Quadra de Esporte na QI 08	Manutenção de piso, alambrado, bancos de concreto. Pintura em geral	27/01/2022 a 28/02/2022	Sugerimos consulta à RA ou CODEPLAN sobre população atendida	NÃO SE APLICA	R\$ 175.000,00
	Manutenção de Quadra de Esporte no SMAS (Próximo ao Park Sul Prime Residence)	Manutenção de piso, alambrado. Pintura em geral				R\$175.000,00

Fonte: Processo SEI/GDF nº 00112-00013302/2022-21

INSTALAÇÃO DE PECs 2022						
SOBRADINHO	Instalação de PEC QD 18	Instalação de Ponto de Encontro Comunitário - PEC	06/01/2022	Sugerimos consulta à RA ou CODEPLAN sobre população atendida	NÃO SE APLICA	R\$ 32.000,00
JD BOTÂNICO	Instalação de PEC Area Rural		25/01/2022			R\$ 32.000,00
OBRAS EM 2022						
Região Administrativa Impactada	Obras	Desdobramento da Obra – Serviços Executados	Ano em que foi executada – Início da obra e previsão de conclusão	Alcance público beneficiado – resultados obtidos	Geração de empregos * Estimado à partir de dados FGV - Obras à partir de 1 milhão	Investimento
Gama	Execução dos serviços de reforma e ampliação de Pista de Skate - AE 02, Quadra 02 - Setor Norte	Reforma da pista existente com modificação do piso existente, com alteração de obstáculos e acesso à pista construído como acréscimo da pista existente (bow l). Reforma e instalação de novos equipamentos públicos ao redor.	14/03/2022 a 16/09/2022	Sugerimos consulta à RA ou CODEPLAN sobre população atendida	NÃO SE APLICA	R\$ 505.994,57



	Reforma da UBS 07	Reforma completa incluindo todo o revestimento, cobertura, alteração de layout, novas instalações (elétrica, hidráulica, mecânica). Implantação de acesso e estacionamento. A UBS passará a contar com sala de acolhimento, consultórios de clínica médica, ginecologia, pediatria, acupuntura, centro de especialidade odontológica, serviço social, área administrativa (administração, auditório, copa, chefia médica, chefia de enfermagem, almoxarifado, farmácia, marcação de consultas, sanitários)	11/05/2022 a 07/03/2023	Sugerimos consulta à SES ou CODEPLAN sobre população atendida	70 Diretos 40 Indiretos	R\$ 5.685.000,00
	Centro de Ensino da Primeira Infância - CEPI, Rua Primavera, Lote 46 - Vila DVO	A estrutura da edificação é térrea e possui 2 blocos distintos, sendo eles: bloco A, bloco B. Serão 08 salas, 4 de atividades e 4 multiuso, 4 solários. Os 02 blocos juntamente com o pátio coberto são interligados por circulação coberta. Na área externa estão o playground, jardins, o castelo d'água e a área de estacionamento	24/11/2021 a 02/12/2022	396 crianças, em dois turnos (matutino e vespertino), e 188 crianças em período integral	42 Diretos 24 Indiretos	R\$ 3.747.268,10
	Manutenção da Quadra de Esportes na Quadra 28	Reparos no piso e alambrado, pintura	10/05/2022 a 20/06/2022	Sugerimos consulta à RA ou CODEPLAN sobre população atendida	NÃO SE APLICA	R\$126.572,70



	Setor Oeste					
	Manutenção da Quadra de Esportes na Quadra 44 Setor Leste	Reparos no piso e alambrado, pintura	10/05/2022 a 20/06/2022	Sugerimos consulta à RA ou CODEPLAN sobre população atendida	NÃO SE APLICA	R\$ 107.507,32
Plano Piloto	Execução dos serviços de reativação da Fonte da Praça Municipal-Zona Cívico Administrativa (Praça do Buriti)	Execução de impermeabilização, revisão da parte elétrica, bombas e iluminação. Pintura e paisagismo	08/06/2021 a 03/06/2022	Toda a população do DF e entorno	28 Diretos 16 Indiretos	R\$ 2.449.964,71
	Rede subterrânea de energia elétrica para quiosques do Setor Hospitalar Sul	Execução dos serviços de instalação de rede subterrânea de energia elétrica para quiosques do Setor Hospitalar Sul	26/05/2022 a 25/09/2022	Sugerimos consulta à RA ou CODEPLAN sobre população atendida	NÃO SE APLICA	R\$ 364.896,15
	Execução dos serviços de revitalização do Parque localizado na EQS 112/113 Sul	Revitalização dos espaços existentes: Pista de Corrida/ Anfiteatro/ Áreas de Lazer/ Pergolados/ Parquinho/ Parque Cão/ Quadras/ Bicicletário. Quadras de Esportes. Paisagismo.	14/09/2021 a 26/06/2022	Sugerimos consulta à RA ou CODEPLAN sobre população atendida	28 Diretos 16 Indiretos	R\$ 2.161.546,40
	Hospital Oncológico	Estrutura contará com 172 leitos disponíveis, sendo 20 de Unidade de Terapia Intensiva (UTI) e 152 de internação	06/07/2021 a 14/09/2024	Toda a população do DF e entorno. Capacidade de cerca de 9.000 atendimentos/ano	1.386 Diretos 792 Indiretos	R\$99.965.265,47
	Centro de Ensino da Primeira Infância - CEPI - Vila Telebrasil	A estrutura da edificação é térrea e possui 2 blocos distintos, sendo eles: bloco A, bloco B. Serão 08 salas, 4 de atividades e 4 multiuso, 4 solários. Os 02 blocos juntamente com o pátio coberto são interligados por circulação coberta. Na área	17/12/2021 a 10/10/2022	396 crianças, em dois turnos (matutino e vespertino), e 188 crianças em período integral	56 Diretos 32 Indiretos	R\$ 4.807.580,15



		externa estão o playground, jardins, o castelo d'água e a área de estacionamento				
Samambaia	Construção da Escola Classe 425	18 salas de aula; 01 sala de reforço; 01 sala de artes; 01 laboratório de informática; 01 laboratório de ciências; 01 auditório; 01 biblioteca; 01 refeitório; 01 cozinha e depósito de gêneros alimentícios; 01 secretaria; 01 sala de direção; 01 sala de apoio; 01 sala de professores; 01 sala de servidores; 02 sanitários administrativos; 04 sanitários para alunos; 02 sanitários para servidores; 01 parquinho; 01 área para horta; 01 quadra coberta; 01 guarita; estacionamento para 30 vagas, sendo 01 para pne e 04 para idosos	20/05/2021 a 20/05/2023	600 alunos por turno (manhã, tarde e noite)	126 Diretos 72 Indiretos	R\$ 9.600.150,98
Arniqueira	Reforma de equipamento público destinado à implantação do Restaurante Comunitário da região	Salão mobiliado com mesas e cadeiras, catracas e rampas de banho-maria. Balcão de atendimento; Cozinha industrial; Área de preparo de carne climatizada; Área de preparo de saladas; Higienização e controle de alimentos; Higienização de utensílios; Armazenamento	06/05/2022 a 01/01/2023	A proposta visa atender a população local, com capacidade para fornecer 2.000 refeições/turno. Com 288 lugares, o salão atende 1700 pessoas em 3 horas.	56 Diretos 32 Indiretos	R\$ 4.949.388,14



		de alimentos; Câmara de resfriamento; Câmara de congelamento; Administração; Sala de nutrição; Alojamento para funcionários, com banheiro e quarto com cofre para seguranças; Banheiros independentes para funcionários; Banheiros públicos feminino e masculino, com opção PcD familiar; Vestiários feminino e masculino, com opção PcDs; Área técnica.				
Recanto das Emas	Construção da Escola Classe 304	18 salas de aula; 01 sala de reforço; 01 sala de artes; 01 laboratório de informática; 01 laboratório de ciências; 01 auditório; 01 biblioteca; 01 refeitório; 01 cozinha e depósito de gêneros alimentícios; 01 secretaria; 01 sala de direção; 01 sala de apoio; 01 sala de professores; 01 sala de servidores; 02 sanitários administrativos; 04 sanitários para alunos; 02 sanitários para servidores; 01 parquinho; 01 área para horta; 01 quadra coberta; 01 guarita; estacionamento para 30 vagas, sendo 01 para pne e 04 para	02/08/2021 a 30/12/2022	600 alunos por turno (manhã, tarde e noite)	126 Diretos 72 Indiretos	R\$ 9.918.999,82



		idosos				
	Centro de Ensino da Primeira Infância - CEPI , Quadra 112, Conjunto 5-A, Lote 01	A estrutura da edificação é térrea e possui 2 blocos distintos, sendo eles: bloco A, bloco B. Serão 08 salas, 4 de atividades e 4 multiuso, 4 solários. Os 02 blocos juntamente com o pátio coberto são interligados por circulação coberta. Na área externa estão o playground, jardins, o castelo d'água e a área de estacionamento	17/12/2021 a 12/10/2022	396 crianças, em dois turnos (matutino e vespertino), e 188 crianças em período integral	56 Diretos 32 Indiretos	R\$ 4.860.190,27
Lago Sul	Obra de recuperação e reforço estrutural e revitalização da Ponte Costa e Silva	Reforma da cabeceira da ponte; Instalação de cabos de protensão para maior estabilidade. Construção de passeio de pedestres sob a cabeceira da ponte, às margens do lago, ligando a orla próximo à Prainha ao trecho 1 do Setor de Clubes Sul; Ampliação para 1,5 m de largura o atual passeio de pedestres, para compartilhamento com ciclistas. Instalação de guarda-corpos em ambas as bordas; Pintura de toda a ponte em poliuretano, o que aumenta a durabilidade para até 25 anos; Recapeamento das três faixas de rolamento, com uso de 250 m³ de asfalto; Troca da	25/03/2021 a 16/09/2022	Sugerimos consulta à RA ou CODEPLAN sobre população atendida	224 Diretos 128 Indiretos	R\$16.051.787,74



		iluminação convencional para a de LED. Iluminação agora será nos dois lados da ponte.				
Itapoã	Construção da Escola Classe Quadra 203	18 salas de aula; 01 sala de reforço; 01 sala de artes; 01 laboratório de informática; 01 laboratório de ciências; 01 auditório; 01 biblioteca; 01 refeitório; 01 cozinha e depósito de gêneros alimentícios; 01 secretaria; 01 sala de direção; 01 sala de apoio; 01 sala de professores; 01 sala de servidores; 02 sanitários administrativos; 04 sanitários para alunos; 02 sanitários para servidores; 01 parquinho; 01 área para horta; 01 quadra coberta; 01 guarita; estacionamento para 30 vagas, sendo 01 para pne e 04 para idosos	11/01/2021 a 26/02/2023	600 alunos por turno (manhã, tarde e noite)	112 Diretos 64 Indiretos	R\$ 8.389.197,25
Sol Nascente	Construção do Restaurante Comunitário do Sol Nascente	Salão mobiliado com mesas e cadeiras, catracas e rampas de banho-maria. Cozinha industrial; Área de preparo de carnes climatizada; Higienização e controle de alimentos; Higienização de utensílios; Armazenamento de alimentos; Câmara de resfriamento;	24/01/2022 a 21/09/2022	A proposta visa construir um restaurante comunitário atendendo a população local, com capacidade para fornecer 2.500 refeições/turno. Com 368 lugares, o salão atende 2.000 pessoas em 3 horas.	56 Diretos 32 Indiretos	R\$ 4.779.356,59



		Câmara de congelamento; Câmara de descongelamento; Administração; Sala de nutrição; Banheiros públicos feminino e masculino, com opção PcD familiar; Vestiários feminino e masculino, com opção PcDs; Área técnica				
Paranoá	Execução da reforma da Creche Núcleo Rural Jardim II - DF 285	A edificação contará com 03 salas de aula para atender crianças em nível berçário para atender crianças com idades entre 0 e 3 anos.	07/01/2022 a 30/06/2022	Sugerimos consulta à SEE, EMATER ou CODEPLAN sobre população atendida	NÃO SE APLICA	R\$ 364.500,00
Planaltina	Reforma da Radiologia do Hospital Regional de Planaltina - HRPL, Avenida WL 04, Setor Hospitalar Oeste, Área Especial	Reforma da edificação sem aumento de área com alteração de layout das salas, ampliação de alguns espaços, reforma das instalações	06/12/2021 a 04/06/2022	Sugerimos consulta à SES ou CODEPLAN sobre população atendida	NÃO SE APLICA	R\$ 916.487,03
Ceilândia	Centro de Ensino da Primeira Infância - CEPI, EQNP 08/12, Área Especial	A estrutura da edificação é térrea e possui 2 blocos distintos, sendo eles: bloco A, bloco B. Serão 08 salas, 4 de atividades e 4 multiuso, 4 solários. Os 02 blocos juntamente com o pátio coberto são interligados por circulação coberta. Na área externa estão o playground, jardins, o castelo d'água e a área de estacionamento	06/12/2021 a 02/10/2022	396 crianças, em dois turnos (matutino e vespertino), e 188 crianças em período integral	56 Diretos 32 Indiretos	R\$ 4.248.735,16
Santa Maria	Centro de Ensino da Primeira Infância -	A estrutura da edificação é térrea e possui 2 blocos distintos,	08/12/2021 a 04/10/2022	396 crianças, em dois turnos (matutino e vespertino), e 188	56 Diretos 32 Indiretos	R\$ 4.218.278,13



	CEPI, CL 201	sendo eles: bloco A, bloco B. Serão 08 salas, 4 de atividades e 4 multiuso, 4 solários. Os 02 blocos juntamente com o pátio coberto são interligados por circulação coberta. Na área externa estão o playground, jardins, o castelo d'água e a área de estacionamento		crianças em período integral		
--	--------------	---	--	------------------------------	--	--

Fonte: Processo SEI/GDF nº 00112-00013302/2022-21

NOVAS OBRAS 2022/2023						
Região Administrativa Impactada	Obras	Desdobramento da Obra – Serviços a serem Executados	Ano em que foi executada – Início da obra e previsão de conclusão	Alcance público beneficiado – resultados obtidos	Geração de empregos * Estimado à partir de dados FGV - Obras à partir de 1 milhão	Investimento *Valores estimados
Plano Piloto	Reforma da Sala Martins do Teatro Nacional	Restauração da Sala Martins Pena (acessibilidade, troca de revestimentos, poltronas, palco, alguns camarins, modernização da parte cenotécnica e luminotécnica). Além dos serviços específicos da sala serão feitas intervenções na parte elétrica, sistema geral de ar condicionado, incêndio e recuperação do espaço Dercy Gonçalves.	Previsão de início em 2022 e término em 2023	Toda a população do DF e entorno	756 Diretos 432 Indiretos	R\$54.029.412,22
	Recuperação dos Viadutos 10/11	Recuperação estrutural, reforço estrutural e revitalização da estrutura	Previsão de início em 2022 e término em 2023	Toda a população do DF e entorno	154 Diretos 88 Indiretos	R\$11.298.706,10
	Recuperação das Tesourinhas	Remoção do revestimento cerâmico; Recuperação estrutural dos viadutos; Reconstrução	Previsão de início em 2022 e término em 2023	Toda a população do DF e entorno	70 Diretos 40 Indiretos	R\$ 5.195.749,84



		dos guarda-rodas; Controle Tecnológico. Reparos no asfalto e meio fio e paisagismo				
Planaltina	Construção do Bloco Auxiliar do Hospital Regional de Planaltina	A edificação será composta de três pavimentos, em um bloco totalmente novo, criado exclusivamente para comportar a necessidade de ampliação do Hospital Regional de Planaltina. A função principal da edificação é abrigar a UTI do Hospital contemplando diálise e fisioterapia	Previsão de início em 2022 e término em 2024	Sugerimos consulta à SES ou CODEPLAN sobre população atendida	252 Diretos 144 Indiretos	R\$18.345.000,00
	Reforma e adequações prediais para instalação de creche no Núcleo Rural Pipiripau	A edificação contará com 03 salas de aula para atender crianças em nível berçário para atender crianças com idades entre 0 e 3 anos.	Previsão de início e término em 2022	Sugerimos consulta à SEE, EMATER ou CODEPLAN sobre população atendida	NÃO SE APLICA	R\$565.327,87
Ceilândia	Centro de Ensino da Primeira Infância - CEPI, QNP 11	A estrutura da edificação é térrea e possui 2 blocos distintos, sendo eles: bloco A, bloco B. Serão 08 salas, 4 de atividades e 4 multiuso, 4 solários. Os 02 blocos juntamente com o pátio coberto são interligados por circulação coberta. Na área externa estão o playground, jardins, o castelo d'água e a área de estacionamento	Previsão de início em 2022 e término em 2023	396 crianças, em dois turnos (matutino e vespertino), e 188 crianças em período integral	28 Diretos 16 Indiretos	R\$ 2.107.151,70



	Centro de Ensino da Primeira Infância - CEPI, QNO 18	A estrutura da edificação é térrea e possui 2 blocos distintos, sendo eles: bloco A, bloco B. Serão 08 salas, 4 de atividades e 4 multiuso, 4 solários. Os 02 blocos juntamente com o pátio coberto são interligados por circulação coberta. Na área externa estão o playground, jardins, o castelo d'água e a área de estacionamento	Previsão de início em 2022 e término em 2023	396 crianças, em dois turnos (matutino e vespertino), e 188 crianças em período integral	84 Diretos 48 Indiretos	R\$ 6.200.919,24
Guará	Centro de Ensino da Primeira Infância - CEPI, EQ 17/19	A estrutura da edificação é térrea e possui 2 blocos distintos, sendo eles: bloco A, bloco B. Serão 08 salas, 4 de atividades e 4 multiuso, 4 solários. Os 02 blocos juntamente com o pátio coberto são interligados por circulação coberta. Na área externa estão o playground, jardins, o castelo d'água e a área de estacionamento	Previsão de início em 2022 e término em 2023	396 crianças, em dois turnos (matutino e vespertino), e 188 crianças em período integral	84 Diretos 48 Indiretos	R\$ 6.717.111,40
Taguatinga	Centro de Ensino da Primeira Infância - CEPI, QNJ	A estrutura da edificação é térrea e possui 2 blocos distintos, sendo eles: bloco A, bloco B. Serão 08 salas, 4 de atividades e 4 multiuso, 4 solários. Os 02 blocos juntamente com o pátio coberto são interligados por circulação coberta. Na área externa estão o playground, jardins, o castelo d'água e a área de	Previsão de início em 2022 e término em 2023	396 crianças, em dois turnos (matutino e vespertino), e 188 crianças em período integral	70 Diretos 40 Indiretos	R\$ 5.892.805,60



	estacionamento					
	Centro de Ensino da Primeira Infância - CEPI, EQN 09/11	A estrutura da edificação é térrea e possui 2 blocos distintos, sendo eles: bloco A, bloco B. Serão 08 salas, 4 de atividades e 4 multiuso, 4 solários. Os 02 blocos juntamente com o pátio coberto são interligados por circulação coberta. Na área externa estão o playground, jardins, o castelo d'água e a área de estacionamento	Previsão de início em 2022 e término em 2023	396 crianças, em dois turnos (matutino e vespertino), e 188 crianças em período integral	70 Diretos 40 Indiretos	R\$ 5.650.396,43
	Ampliação das Escolas CAIC Walter Moura, EC 29, Escola Bilingue, EC 13, CEI Águas Claras	A proposta contempla salas de aulas e de banheiros em estrutura convencional, com vedação em alvenaria, com cobertura metálica e telhas termoacústica, para diminuição do calor e do barulho. Cada sala de aula possui área de 43,80m² e capacidade para 35 alunos, totalizando seis salas, cuja a ampliação tem capacidade total para 210 alunos.	Previsão de início e término em 2022	Sugerimos consulta à SEE ou CODEPLAN sobre população atendida	56 Diretos 32 Indiretos	R\$ 4.356.317,51
Gama	UBS Ponte Alta	A Unidade Básica de Saúde será composta por 6 consultórios, sendo 2 deles consultório odontológico, 9 salas de atendimento, tais como vacinas, imunização, inalação, coleta, curativos e procedimentos. E capacidade para até 2	Previsão de início em 2022 e término em 2023	Sugerimos consulta à SES ou CODEPLAN sobre população atendida	70 Diretos 40 Indiretos	R\$ 5.905.139,35



		equipes de Saúde da Família				
Sudoeste	Skate Park Sudoeste	A nova pista de skate será maior que a atual medindo 1.441,44 m² com bowls e seções. Será feito novo paisagismo e reparos nas calçadas	Previsão de início em 2022 e término em 2023	Sugerimos consulta à RA ou CODEPLAN sobre população atendida	NÃO SE APLICA	R\$ 714.121,99
Lago Sul	Execução da obra de revitalização da Ponte JK e Acompanhamento Técnico e de Certificação de Obra	Reparo de Fissuras dos Pilares Retos e Inclinados; Recapitação do Sistema de Aparelhos de Apoio; Reabilitação das Juntas de Dilatação Elastoméricas; Reabilitação do Sistema de Sustentação do Tabuleiro. Reforço dos Blocos de Fundação dos Pilares Retos; Reforço dos Berços dos Aparelhos de Apoio. Revitalização do Sistema de Pintura; Restauração do Pavimento Asfáltico; Reparo do Sistema de Fechamento dos Guarda-Corpos; Instalação de Balizador Aéreo Autônomo.	Previsão de início em 2022 e término em 2023	Sugerimos consulta à RA ou CODEPLAN sobre população atendida	1078 Diretos 616 Indiretos	R\$77.365.351,57
Estrutural	UBS Estrutural	A Unidade Básica de Saúde será composta por 14 consultórios, sendo 4 deles consultório odontológico, 12 salas de atendimento, tais como acolhimento, vacinas, imunização, inalação, coleta,	Previsão de início em 2022 e término em 2023	Sugerimos consulta à SES ou CODEPLAN sobre população atendida	168 Diretos 96 Indiretos	R\$12.000.000,00



		curativos e procedimentos. E capacidade para até 4 equipes de Saúde da Família				
Brazlândia	Reforma e Ampliação do Hospital Regional de Brazlândia e Reforma da Subestação	A reforma contemplará a ampliação da Unidade de Pronto Atendimento, reforma da Unidade da Agência Tranfusional, Reforma da Unidade de Odontologia Ambulatorial, Reforma do Laboratório de Análises Clínicas e inclusão de uma Unidade de Cirurgia Ambulatorial	Previsão de início em 2022 e término em 2024	Sugerimos consulta à SES ou CODEPLAN sobre população atendida	322 Diretos 184 Indiretos	R\$23.804.760,36
Samambaia	Ampliação das Escolas EC 512, EC 111, EC 318, CEF 120, EC 614	A proposta contempla salas de aulas e de banheiros em estrutura convencional, com vedação em alvenaria, com cobertura metálica e telhas termoacústica, para diminuição do calor e do barulho. Cada sala de aula possui área de 43,80m² e capacidade para 35 alunos, totalizando seis salas, cuja a ampliação tem capacidade total para 210 alunos.	Previsão de início e término em 2022	Sugerimos consulta à SEE ou CODEPLAN sobre população atendida	70 Diretos 40 Indiretos	R\$ 5.508.764,50

Fonte: Processo SEI/GDF nº 00112-00013302/2022-21

FEIRAS (reformas, reparos e manutenção)

CONCLUÍDAS



+55 61 3403-2300



www.novacap.df.gov.br
@novacapoficial



Setor de Áreas Públicas
Lote B - CEP: 71.215-000

Região Administrativa Impactada	Obras	Desdobramento da Obra – Serviços Executados	Ano em que foi executada – Início da obra e previsão de conclusão	Alcance público beneficiado – resultados obtidos	Geração de empregos * Estimado à partir de dados FGV - Obras à partir de 1 milhão	Investimento
Ceilândia	Conclusão da obra de reforma das instalações elétricas de baixa tensão da Feira da Guariroba - QNN 38/40, Área Especial 02	Execução do serviço de complementação da rede elétrica da feira, incluindo separação dos medidores de energia.	05/01/2022 a 16/02/2022	Sugerimos consulta à RA ou CODEPLAN sobre população atendida	NÃO SE APLICA	R\$ 119.350,00
EM ANDAMENTO						
Região Administrativa Impactada	Obras	Desdobramento da Obra – Serviços Executados	Ano em que foi executada – Início da obra e previsão de conclusão	Alcance público beneficiado – resultados obtidos	Geração de empregos * Estimado à partir de dados FGV - Obras à partir de 1 milhão	Investimento
Núcleo Bandeirante	Reforma da Feira Permanente do Núcleo Bandeirante	A reforma contempla a ampliação da área dos Box, a criação de novos Box, banheiros PCD, fraldário, parque infantil, relocação de equipamentos hidráulico, elétricos, central de gás GLP, criação de calçadas acessíveis, padronização e setorização dos boxes, com pintura e comunicação visual específica	11/08/2021 a 06/08/2022	Sugerimos consulta à RA ou CODEPLAN sobre população atendida	112 Diretos 64 Indiretos	R\$ 8.023.000,00
Ceilândia	Manutenção da Feira da Guariroba	Manutenção do piso, pintura em geral, reparos nos banheiros, manutenção na iluminação e parte hidráulica, reparos no alambrado e	Início: 10/01/2022 Término: 10/07/2022	Sugerimos consulta à RA ou CODEPLAN sobre população atendida	28 Diretos 16 Indiretos	R\$ 2.300.000,00
	Manutenção da Feira Central, CNM 02		Início: 18/04/2022 Término: 16/08/2022		NÃO SE APLICA	R\$ 723.704,70



		telhado, manutenção das calçadas				
Gama	Manutenção da Feira Permanente do Gama	Manutenção do piso, pintura em geral, reparos nos banheiros, manutenção na iluminação e parte hidráulica, reparos no alambrado e telhado, manutenção das calçadas	Início: 17/01/2022 Término: 24/06/2022		NÃO SE APLICA	R\$ 500.000,00
Samambaia	Manutenção da Feira Permanente da QN 202		Início: 17/01/2022 Término: 15/07/2022		14 Diretos 8 Indiretos	R\$ 1.000.000,00
	Manutenção da Feira Permanente da QN 210		Início: 18/04/2022 Término: 30/09/2022		NÃO SE APLICA	R\$ 255.747,35
Sobradinho II	Manutenção da Feira Permanente de Sobradinho II, AR-5, 06/08		Início: 11/01/2022 Término: 24/06/2022		14 Diretos 8 Indiretos	R\$ 1.200.000,00
Brazlândia	Manutenção da Feira Central de Brazlândia, Setor Norte, SCDN Lote O		Início: 18/04/2022 Término: 15/07/2022		NÃO SE APLICA	R\$ 912.106,71
Taguatinga	Manutenção da Feira Permanente da QNJ/QNL, AE 01, QNJ/QNL, Taguatinga Norte		Início: 18/04/2022 Término: 30/09/2022		NÃO SE APLICA	R\$ 491.039,09
São Sebastião	Feira Permanente de São Sebastião, AE 01, Centro de Múltiplas Atividades		Início: 18/04/2022 Término: 24/06/2022		14 Diretos 8 Indiretos	R\$ 1.013.279,98

OBRAS DIRETAS DE 2019 A 2022 MATERIAL E MÃO DE OBRA NOVACAP

Plano Piloto	Equipamentos públicos em geral (quadras, parques, praças, lotes vazios, órgãos públicos, parques ecológicos)	Manutenções e reparos em equipamentos públicos	2019 a 2022	Toda a população do DF e entorno	NÃO SE APLICA (mão de obra Novacap e FUNAP)	R\$ 102.000,00
Gama						R\$ 58.454,74
Samambaia						R\$ 52.276,24
Riacho Fundo I						R\$ 200.000,00
Riacho Fundo II						R\$ 34.434,56
Brazlândia						R\$ 5.069,86
Cruzeiro						R\$ 4.569,30
Ceilândia						R\$ 5.893,14
Arniqueira						R\$ 1.075.044,78
Jardim Botânico						R\$ 50.903,00
Sobradinho						R\$ 10.327,50
Sobradinho II						R\$ 50.334,00
Sudoeste						R\$ 92.536,28
Paranoá						R\$ 1.540,00
Guará						R\$ 11.600,00
Santa Maria	R\$ 89.424,16					
São Sebastião	R\$ 48.822,02					



Lago Sul					R\$ 32.243,92
Lago Norte					R\$ 20.881,44

Fonte: Processo SEI/GDF nº 00112-00013302/2022-21

MASSA ASFÁLTICA CONTRATADA 2022

ANO	LOCAL	RA	PESO (t)	VALOR ESTIMADO ATUALIZADO
2022	DIVERSAS * ATE MAIO	DIVERSAS	15.347,75	R\$ 9.208.650,00

Fonte: Processo SEI/GDF nº 00112-00013302/2022-21

CONSOLIDAÇÃO DOS DADOS REPARO LOCALIZADO 2022 – CONTRATADAS

ANO	LOCAL	CIDADE/REGIAO	PESO (t)	VALOR CONTRATADO
2022	DIVERSOS	CEILÂNDIA	5.580,58	5.623.650,71
2022	DIVERSOS	SOL NASCENTE	3.285,81	
2022	DIVERSOS	NÚCLEO BANDEIRANTE	7.132,31	4.611.358,00
2022	DIVERSOS	CRUZEIRO		
2022	DIVERSOS	CANDANGOLÂNDIA		
2022	DIVERSOS	SUDOESTE		
2022	DIVERSOS	OCTOGONAL		
2022	DIVERSOS	ESTRUTURAL		
2022	DIVERSOS	SCIA		
2022	DIVERSOS	TAGUATINGA		
2022	DIVERSOS	BRAZLANDIA E CEILÂNDIA NORTE	2.189,70	1.869.838,12
2022	DIVERSOS	SOBRADINHO/SOBRADINHO II/PLANALTIMA/FERCAL	6.716,80	3.020.000,00
2022	DIVERSOS	PARANOÁ/ITAPOÃ/LAGO NORTE/VARJÃO	1.870,00	1.420.980,47
TOTAIS			30.986,88	19.530.827,30

Fonte: Processo SEI/GDF nº 00112-00013302/2022-21

DIVISÃO DE OBRAS DIRETAS DE PAVIMENTAÇÃO ASFÁLTICA 2022

RA	Obras	Desdobramento da Obra - Serviços Executados			Ano em que foi executada - Início da Obra e previsão de conclusão	Alcance público beneficiado - Geração de empregos, resultados obtidos	Investimento - (Valor apropriado estimado)
		Serviços	Área (m ²)	CBUQ (Ton)			
Águas Claras	Estacionamento Rua 160 QS 09 de Aguas Claras	Pavimentação asfáltica	600,00	65,60	2022	A pavimentação asfáltica é fundamental para a infraestrutura urbana. É uma política pública responsável por inúmeros benefícios à sociedade, uma vez que permite um deslocamento mais confortável, seguro e rápido.	R\$ 54.427,18



+55 61 3403-2300



www.novacap.df.gov.br
@novacapoficial



Setor de Áreas Públicas
Lote B - CEP: 71.215-000

RA	Obras	Desdobramento da Obra - Serviços Executados			Ano em que foi executada - Início da Obra e previsão de conclusão	Alcance público beneficiado - Geração de empregos, resultados obtidos	Investimento - (Valor apropriado estimado)
		Serviços	Área (m ²)	CBUQ (Ton)			
	DF 075 - DF 079 Proximo ao viaduto Israel Pinheiro	Recapeamento asfáltico	119,00	12,65	2022	O recapeamento asfáltico melhora as condições de rolamento do pavimento asfáltico que sofreu desgastes causados por fenômenos climáticos, ação do tempo e pela própria rodagem dos veículos, proporcionando comodidade e segurança aos motoristas e transeuntes.	R\$ 32.027,31
Arniqueira	Condomínio Residencial Vila Verde, Chácara 03, Conj. 06 - Arniqueira	Recapeamento asfáltico	129,96	52,99	2022	O recapeamento asfáltico melhora as condições de rolamento do pavimento asfáltico que sofreu desgastes causados por fenômenos climáticos, ação do tempo e pela própria rodagem dos veículos, proporcionando comodidade e segurança aos motoristas e transeuntes.	R\$ 43.384,98
Brasília	Em frente à Sociedade Hípica de Brasília; Lote 8 SAVSO Brasília-DF	Pavimentação asfáltica	6.300,00	794,29	2022	A pavimentação asfáltica é fundamental para a infraestrutura urbana. É uma política pública responsável por inúmeros benefícios à sociedade, uma vez que permite um deslocamento mais confortável, seguro e rápido.	R\$ 1.083.970,36
	SOF Norte quadra 2 conj. F lote 6/12		1.049,76	194,72			R\$ 259.760,27
	Via SAFS - Quadra 06,08		259,98	56,88			R\$ 41.088,80
	Via W9 entre CRNW-503 E CRNW-703 e entre CRNW-509 E CRNW-709		241,50	17,19			R\$ 35.468,63
	Pista de atletismo em área interna dos Fuzileiros Navais - FNB-MB	Pavimentação asfáltica	1.980,00	207,90	Início: 07/06/2022 Previsão de conclusão: 30/06/2022	A pavimentação asfáltica é fundamental para a infraestrutura urbana. É uma política pública responsável por inúmeros benefícios à sociedade, uma vez que permite um deslocamento mais confortável, seguro e rápido.	R\$ 353.538,94
	Eixo Monumental	Recapeamento asfáltico	8.400,00	883,87	2022	O recapeamento asfáltico melhora as condições de rolamento do pavimento asfáltico que sofreu desgastes causados por fenômenos climáticos, ação do tempo e pela própria rodagem dos veículos, proporcionando comodidade e segurança aos motoristas e transeuntes.	R\$ 550.235,30
	CEM Norte - Taguatinga		699,60	61,68			R\$ 57.826,40
CRS 512 Bloco A	500,00		26,19	R\$ 18.077,09			
SCES Trecho 1 lote 5 avenida L4 sul	489,74		80,17	R\$ 75.360,04			



RA	Obras	Desdobramento da Obra - Serviços Executados			Ano em que foi executada - Início da Obra e previsão de conclusão	Alcance público beneficiado - Geração de empregos, resultados obtidos	Investimento - (Valor apropriado estimado)
		Serviços	Área (m ²)	CBUQ (Ton)			
Brazlândia	Acesso BR 080 ao UIBRA - Brazlândia	Pavimentação asfáltica	2.100,00	256,31	2022	A pavimentação asfáltica é fundamental para a infraestrutura urbana. É uma política pública responsável por inúmeros benefícios à sociedade, uma vez que permite um deslocamento mais confortável, seguro e rápido.	R\$ 448.927,48
Candangolândia	Salão Comunitário	Recapeamento asfáltico	3.025,00	95,46	2022	O recapeamento asfáltico melhora as condições de rolamento do pavimento asfáltico que sofreu desgastes causados por fenômenos climáticos, ação do tempo e pela própria rodagem dos veículos, proporcionando comodidade e segurança aos motoristas e transeuntes.	R\$ 57.280,64
Ceilândia	Abertura de retorno na Avenida P1 próximo à Rotatória Helio Prates	Pavimentação asfáltica	190,00	27,49	2022	A pavimentação asfáltica é fundamental para a infraestrutura urbana. É uma política pública responsável por inúmeros benefícios à sociedade, uma vez que permite um deslocamento mais confortável, seguro e rápido.	R\$ 45.043,50
	Estacionamento Escola Classe 11		550,00	45,51			R\$ 43.626,51
	Qnn 13 AREA ESPECIAL - Praça da Ciencia		4.113,20	431,87			R\$ 355.378,29
	Estacionamento interno HRC - QNM 27 Área especial da Ceilândia		1.233,00	180,58			R\$ 183.038,04
	QNN 02 Conj. D - Ceilândia	Recapeamento asfáltico	1.619,26	275,74	2022	O recapeamento asfáltico melhora as condições de rolamento do pavimento asfáltico que sofreu desgastes causados por fenômenos climáticos, ação do tempo e pela própria rodagem dos veículos, proporcionando comodidade e segurança aos motoristas e transeuntes.	R\$ 248.052,17
	NM 03 Av. Principal frente ao setor O - Ceilândia		3.500,00	854,58			R\$ 851.395,12
	Via oeste de Ceilândia - próximo a estação de metrô		1.899,22	122,24			R\$ 136.649,59
	Recuperação asfáltica de faixas de pedestres na Avenida P1 e P2 - Setor P Norte		1.400,00	147,00			R\$ 126.061,61
QNN 2 Conjuntos B, C, E e via principal de acesso	Recapeamento asfáltico	7.280,00	764,40	Início: 30/05/2022 Previsão de conclusão: 30/06/2022		R\$ 655.520,34	
Gama	Posto de saúde 2, Gama, lotes a,b,c,d,Setor Sul	Pavimentação asfáltica	1.300,00	44,82	2022	A pavimentação asfáltica é fundamental para a infraestrutura urbana. É uma política pública responsável por inúmeros benefícios à sociedade, uma vez que permite um deslocamento mais confortável, seguro e rápido.	R\$ 119.877,30
	UPA do Gama localizada na QI 07 AR2		1.600,00	131,67			R\$ 304.767,48
Guará	Via da lagoa, trecho entre o balão que dá	Pavimentação asfáltica	700,00	117,15	2022	A pavimentação asfáltica é fundamental para a infraestrutura urbana. É uma	R\$ 90.196,40



	acesso à QE54 até QE 44					política pública responsável por inúmeros benefícios à sociedade, uma vez que permite um deslocamento mais confortável, seguro e rápido.	
	Centro de Saude 02	Recapamento asfáltico	7.000,00	634,86	2022	O recapamento asfáltico melhora as condições de rolamento do pavimento asfáltico que sofreu desgastes causados por fenômenos climáticos, ação do tempo e pela própria rodagem dos veículos, proporcionando comodidade e segurança aos motoristas e transeuntes.	R\$ 672.978,52
Itapoã	Ciclovía no acesso à DF 440	Pavimentação asfáltica	400,00	42,00	Início: 04/06/2022	A pavimentação asfáltica é fundamental para a infraestrutura urbana. É uma política pública responsável por inúmeros benefícios à sociedade, uma vez que permite um deslocamento mais confortável, seguro e rápido.	R\$ 74.947,68
					Previsão de conclusão: 20/06/2022		
Jardim Botânico	Vias internas no Parque do Jardim Botânico	Pavimentação asfáltica	2.652,25	295,21	2022	A pavimentação asfáltica é fundamental para a infraestrutura urbana. É uma política pública responsável por inúmeros benefícios à sociedade, uma vez que permite um deslocamento mais confortável, seguro e rápido.	R\$ 586.882,94
Lago Sul	SEREP - 6º COMAR		3.500,00	415,65	2022	A pavimentação asfáltica é fundamental para a infraestrutura urbana. É uma política pública responsável por inúmeros benefícios à sociedade, uma vez que permite um deslocamento mais confortável, seguro e rápido.	R\$ 223.556,53
Park Way	Acesso e estacionamento interno - Country Club Museu do Catetinho - Park Way	Recapamento asfáltico	2.992,09	337,98	2022	O recapamento asfáltico melhora as condições de rolamento do pavimento asfáltico que sofreu desgastes causados por fenômenos climáticos, ação do tempo e pela própria rodagem dos veículos, proporcionando comodidade e segurança aos motoristas e transeuntes.	R\$ 187.064,40
Planaltina	Quadra 03, Conj. 3-F, Jardim Roriz, Planaltina	Recapamento asfáltico	999,82	26,15	2022	O recapamento asfáltico melhora as condições de rolamento do pavimento asfáltico que sofreu desgastes causados por fenômenos climáticos, ação do tempo e pela própria rodagem dos veículos, proporcionando comodidade e segurança aos motoristas e transeuntes.	R\$ 21.275,28
	Rotatória da Av. Contorno com Av. Comercial das Estâncias - Planaltina		59,99	9,39			R\$ 6.696,50
Pôr do Sol/Sol Nascente	QCS 02 Trecho 2 SHSN	Recapamento asfáltico	700,00	37,86	2022	O recapamento asfáltico melhora as condições de rolamento do pavimento asfáltico que sofreu desgastes causados por fenômenos climáticos, ação do tempo e	R\$ 27.047,08



						pela própria rodagem dos veículos, proporcionando comodidade e segurança aos motoristas e transeuntes.	
	SHSN Trecho II Chácara 128 Conj. A	Recapeamento asfáltico	349,69	27,32	2022	O recapeamento asfáltico melhora as condições de rolamento do pavimento asfáltico que sofreu desgastes causados por fenômenos climáticos, ação do tempo e pela própria rodagem dos veículos, proporcionando comodidade e segurança aos motoristas e transeuntes.	R\$ 30.251,33
Riacho Fundo	Escola Classe Kanegae	Recapeamento asfáltico	2.000,00	210,00	Início: 07/06/2022	O recapeamento asfáltico melhora as condições de rolamento do pavimento asfáltico que sofreu desgastes causados por fenômenos climáticos, ação do tempo e pela própria rodagem dos veículos, proporcionando comodidade e segurança aos motoristas e transeuntes.	R\$ 424.601,05
					Previsão de conclusão: 24/06/2022		
Samambaia	Entre Quadras QN 302-304 e QR 304 Samambaia	Pavimentação asfáltica	350,00	72,87	2022	A pavimentação asfáltica é fundamental para a infraestrutura urbana. É uma política pública responsável por inúmeros benefícios à sociedade, uma vez que permite um deslocamento mais confortável, seguro e rápido.	R\$ 119.210,16
	Quadra 302 (Centro Urbano)	Pavimentação asfáltica	3.620,00	380,00	Início: 02/05/2022	A pavimentação asfáltica é fundamental para a infraestrutura urbana. É uma política pública responsável por inúmeros benefícios à sociedade, uma vez que permite um deslocamento mais confortável, seguro e rápido.	R\$ 808.011,28
				Previsão de conclusão: 24/06/2022			
	Retorno no canteiro central da 1ª Avenida Sul	Pavimentação asfáltica	400,00	42,00	Início: 07/06/2022	A pavimentação asfáltica é fundamental para a infraestrutura urbana. É uma política pública responsável por inúmeros benefícios à sociedade, uma vez que permite um deslocamento mais confortável, seguro e rápido.	R\$ 88.568,41
			Previsão de conclusão: 17/06/2022				
	QR 425 Conj. 6 Via Pública - Samambaia norte	Recapeamento asfáltico	1.499,24	122,42	2022	O recapeamento asfáltico melhora as condições de rolamento do pavimento asfáltico que sofreu desgastes causados por fenômenos climáticos, ação do tempo e pela própria rodagem dos veículos, proporcionando comodidade e segurança aos motoristas e transeuntes.	R\$ 151.502,56
	Polo JK	Pavimentação asfáltica	1.256,48	131,93	2022	A pavimentação asfáltica é fundamental para a infraestrutura urbana. É uma política pública responsável por inúmeros benefícios à sociedade, uma vez que permite um deslocamento mais	R\$ 78.046,67



Santa Maria						confortável, seguro e rápido.	
SIA/SCIA/Estrutural	Escola Classe 02	Pavimentação asfáltica	900,00	73,59	2022	A pavimentação asfáltica é fundamental para a infraestrutura urbana. É uma política pública responsável por inúmeros benefícios à sociedade, uma vez que permite um deslocamento mais confortável, seguro e rápido.	R\$ 69.977,02
	DF Legal no SIA		1.800,00	155,94			R\$ 131.319,16
Sobradinho	Centro de Ensino 03	Pavimentação asfáltica	731,00	178,79	2022	A pavimentação asfáltica é fundamental para a infraestrutura urbana. É uma política pública responsável por inúmeros benefícios à sociedade, uma vez que permite um deslocamento mais confortável, seguro e rápido.	R\$ 140.537,68
Taguatinga	Estacionamento Interno CEF 09	Pavimentação asfáltica	680,00	81,07	2022	A pavimentação asfáltica é fundamental para a infraestrutura urbana. É uma política pública responsável por inúmeros benefícios à sociedade, uma vez que permite um deslocamento mais confortável, seguro e rápido.	R\$ 62.405,73
	Centro de Ensino Médio 5 - QNJ 56 AE 16	Pavimentação asfáltica	1.200,00	126,00	Início: 06/06/2022 Previsão de conclusão: 30/06/2022	A pavimentação asfáltica é fundamental para a infraestrutura urbana. É uma política pública responsável por inúmeros benefícios à sociedade, uma vez que permite um deslocamento mais confortável, seguro e rápido.	R\$ 279.971,13
	C Sul QSD Ae QSC 26 Taguatinga Sul	Recapeamento asfáltico	500,00	24,48	2022	O recapeamento asfáltico melhora as condições de rolamento do pavimento asfáltico que sofreu desgastes causados por fenômenos climáticos, ação do tempo e pela própria rodagem dos veículos, proporcionando comodidade e segurança aos motoristas e transeuntes.	R\$ 27.665,94
	QI 09 - Taguatinga		1.050,00	43,91			R\$ 27.592,24
	Via de Ligação QNF/QL - Taguatinga		14.000,00	830,77			R\$ 517.993,72
	Via em frente a Escola Classe 52 Quadra 38 Setor M Norte		980,00	128,20			R\$ 110.559,32
	Via Qnc 13 próximo ao Forum e a C Norte QNC HRT		15.260,00	2.409,65			R\$ 2.445.022,28
Vicente Pres	Acesso à UPA do Vicente Pres	Pavimentação asfáltica	3.800,00	337,15	2022	A pavimentação asfáltica é fundamental para a infraestrutura urbana. É uma política pública responsável por inúmeros benefícios à sociedade, uma vez que permite um deslocamento	R\$ 287.699,79



					mais confortável, seguro e rápido.	
Rua 3-Vicente Pires	Recapeamento asfáltico	700,00	88,24	2022	O recapeamento asfáltico melhora as condições de rolamento do pavimento asfáltico que sofreu desgastes causados por fenômenos climáticos, ação do tempo e pela própria rodagem dos veículos, proporcionando comodidade e segurança aos motoristas e transeuntes.	R\$ 49.216,55
Rua 8 Vicente Pires		39,90	5,71			R\$ 5.722,37

Fonte: Processo SEI/GDF nº 00112-00013302/2022-21

PRODUÇÃO DE MASSA ASFÁLTICA - 2022

MÊS	PRODUÇÃO (t) - 2022
JANEIRO	353,99
FEVEREIRO	3.169,70
MARÇO	4.980,12
ABRIL	1.004,76
MAIO	2.885,66
JUNHO	-
JULHO	-
AGOSTO	-
SETEMBRO	-
OUTUBRO	-
NOVEMBRO	-
DEZEMBRO	-
TOTAL	12.394,23

Obs.: Dados atualizados até 31/05/2022. Fonte: Processo SEI/GDF nº 00112-00013302/2022-21

DEPARTAMENTO DE PARQUES E JARDINS DIMAVE - DIVISÃO DE MANUTENÇÃO ARBÓREA

Ano de Execução 2021-2022						
Obra	Desdobramento da Obra - Serviços Executados	Lote	RA	Cidade	Período	Investimento Anual
Manutenção Arbórea	Desdobramento da Obra - Serviços Executados	1	I XXII XI XXIX	Brasília Sudoeste/Octogonal Cruzeiro SIA	Início: 21/01/2021 Término: 21/01/2022	R\$ 9.908.972,00
		2	XVI	Lago Sul	Início: 21/01/2021	



+55 61 3403-2300



www.novacap.df.gov.br
@novacapoficial



Setor de Áreas Públicas
Lote B - CEP: 71.215-000

3	XIV	São Sebastião	Término: 21/01/2022	R\$ 3.637.137,33
	XXVII	Jardim Botânico		
4	VII	Paranoá	Início: 25/03/2021	R\$ 3.135.300,72
	XVII	Lago Norte	Término: 25/03/2022	
	XXIII	Varjão		
	XXVIII	Itapoã		
	V	Sobradinho		
5	VI	Planaltina	Início: 24/03/2021	R\$ 4.779.999,60
			Término: 24/03/2022	
	XXVI	Sobradinho II		
	XXXI	Fercal		
	VIII	Núcleo Bandeirante	Início: 21/01/2021	R\$ 3.133.490,00
6	X	Guará/Lúcio Costa	Término: 21/01/2022	
	XIX	Candangolândia		
	XXX	Vicente Pires		
7	XVII	Riacho Fundo I	Início: 25/03/2021	R\$ 2.878.000,00
			Término: 25/03/2022	
	XXI	Riacho Fundo II		
8	XXIV	Park Way		
	III	Taguatinga	Início: 25/03/2021	R\$ 4.269.990,00
	XII	Samambaia	Término: 25/03/2022	
	XX	Águas Claras		
9	XXV	SCIA/Estrutura		
	IV	Brazlândia	Término: 21/01/2022	R\$ 3.117.582,00
	IX	Ceilândia	Início: 24/03/2021	R\$ 4.223.999,90
	II	Gama	Término: 24/03/2022	
	XIII	Santa Maria		
	XV	Recanto das Emas		
TOTAL				R\$ 39.084.471,55

DIPROP - DIVISAO E PROJETOS PAISAGISTICOS				
Obra	Desdobramentos - serviços executados	Projetos 2022	RA	Cidade
		Praça da Procuradoria Geral do DF Universidade do Distrito Federal/UnDF – CA Lago Norte (em andamento)	I XVIII	Plano Piloto Lago Norte

Fonte: Processo SEI/GDF nº 00112-00013302/2022-21

QUANTITATIVO DE CBUQ FORNECIDO À DIOD, SEMAV, SEMAD, DER E ADMINISTRAÇÕES.

NOVACAP SEASF / DIMA / DENFRA / DU QUANTIDADE DE MASSA ASFÁLTICA FORNECIDA EM 2022 - CBUQ VALORES EM TONELADAS							
Local	SETOR	Janeiro	Fevereiro	Março	Abril	Maio	Total



+55 61 3403-2300



www.novacap.df.gov.br
@novacapoficial



Setor de Áreas Públicas
Lote B - CEP: 71.215-000

NOVACAP	SEMAV - Tapa Buraco	71,00	797,51	965,82	262,52	794,80	2.891,65
	SEOD - Pavimentação	280,47	2.367,61	3.312,87	736,41	2.036,67	8.734,03
	SEMA D - DRENAGEM	-	-	-	-	-	-
	Total - 1	351,47	3.165,12	4.278,69	998,93	2.831,47	11.625,68
DER	1º DER	-	-	-	-	-	-
	2º DER	-	-	387,45	-	16,00	403,45
	3º DER	-	-	6,18	-	-	6,18
	4º DER	-	-	259,49	-	-	259,49
	5º DER	-	-	-	-	-	-
	Total - 2	-	-	653,12	-	16,00	669,12
Administração Regional	Brasília	-	-	-	-	-	-
	Gama	-	-	-	-	5,72	5,72
	Taguatinga	-	-	-	-	1,69	1,69
	Brazlândia	-	-	-	-	-	-
	Sobradinho	-	-	-	-	-	-
	Planaltina	-	-	-	-	-	-
	Paranoá	-	-	-	-	-	-
	Núcleo Bandeirante	-	-	-	-	2,08	2,08
	Ceilândia	-	-	-	5,83	-	5,83
	Guará	-	-	-	-	-	-
	Cruzeiro	-	-	-	-	-	-
	Samambaia	-	-	-	-	-	-
	Santa Maria	-	-	-	-	-	-
	São Sebastião	-	-	-	-	-	-
	Recanto das Emas	-	-	-	-	-	-
	Lago Sul	-	-	19,65	-	14,29	33,94
	Riacho Fundo	-	-	-	-	3,91	3,91
	Lago Norte	-	-	-	-	-	-
	Candangolândia	-	-	-	-	-	-
	Aguas Claras	-	-	-	-	-	-
	Riacho Fundo II	-	-	-	-	1,72	1,72
	Sudoeste	-	-	-	-	-	-
	Varjão	-	-	-	-	2,17	2,17
	Park Way	-	-	-	-	-	-
	SCIA	-	-	-	-	-	-
	Sobradinho II	-	-	-	-	-	-
	Jardim Botânico	-	-	-	-	-	-
Itapoã	-	4,58	-	-	-	4,58	
SIA	-	-	-	-	-	-	
Vicente Pires	-	-	28,66	-	-	28,66	
Fercal	-	-	-	-	-	-	
Pôr do Sol / Sol Nascente	-	-	-	-	6,61	6,61	
Total - 3	-	4,58	48,31	5,83	38,19	96,91	
Órgão públicos	Aeronáutica	-	-	-	-	-	-
	CAESB	-	-	-	-	-	-
	CEB	-	-	-	-	-	-
	Exército	-	-	-	-	-	-
	Marinha	-	-	-	-	-	-
	Ministérios	-	-	-	-	-	-
	OUTROS	2,52	-	-	-	-	2,52
	Total - 4	2,52	-	-	-	-	2,52
Total - 1 + 2 + 3 + 4	353,99	3.169,70	4.980,12	1.004,76	2.885,66	12.394,23	

Fonte: Processo SEI/GDF nº 00 112-00013302/2022-21



+55 61 3403-2300



www.novacap.df.gov.br
@novacapoficial



Setor de Áreas Públicas
Lote B - CEP: 71.215-000

ESTRUTURA E GOVERNANÇA

A estrutura organizacional da NOVACAP compreende o conjunto ordenado de responsabilidades, autoridades, vinculações hierárquicas, funções e descrição das atribuições das unidades orgânicas da empresa que são melhor detalhadas no Regimento Interno da empresa.

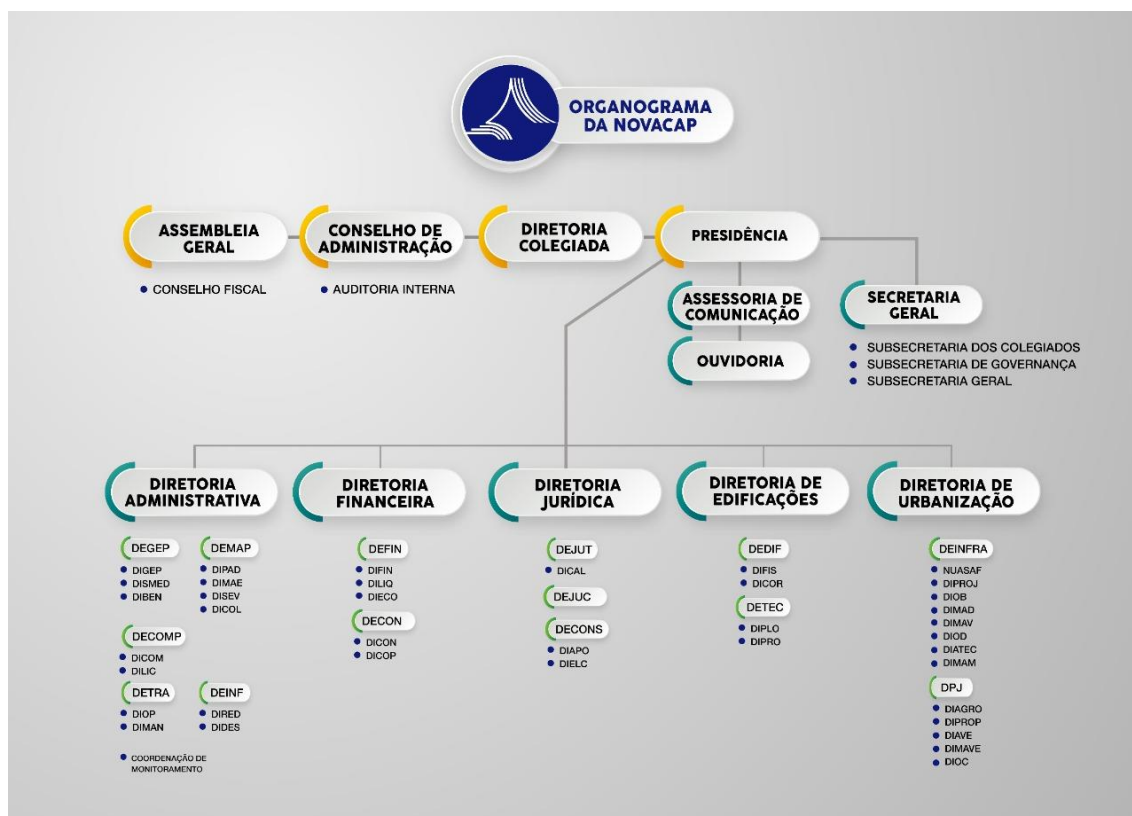

DESCRIÇÃO DA ESTRUTURA DE GOVERNANÇA

A estrutura de Governança Corporativa da NOVACAP apresenta os núcleos de governança e de gestão e como se relacionam em alinhamento ao negócio da empresa e à geração de valor para as partes interessadas.



O Modelo de Governança foi concebido com referência nas melhores práticas de governança e gestão, incluindo o referencial básico de governança aplicável a órgãos e entidades da administração pública do TCU. Por meio desta estrutura, a empresa é dirigida, monitorada e incentivada em um processo que envolve Conselho de Administração, Diretoria, órgãos de fiscalização e de controle, gestores, empregados, sociedade, entre outros.

Nas funções de governança, visando a definição do direcionamento estratégico, a supervisão da gestão e o envolvimento das partes interessadas, a NOVACAP conta com duas instâncias colegiadas de deliberação: o Conselho de Administração e a Diretoria Executiva.

Para exercer as funções de controle, em especial auditar e avaliar o sistema de gestão e promover a “accountability” (prestação de contas e responsabilidade) e a transparência a empresa conta com o Conselho Fiscal e as unidades internas de governança.

GOVERNANÇA

Uma das prioridades da NOVACAP é a Governança. Em conformidade com a Lei 13.303/2016, está em curso a reformulação da estratégia da Companhia no Planejamento Estratégico 2022-2026. Apontamos a revisão para a modernização da Missão, Visão e Valores, consolidados em um Mapa Estratégico que está baseado em três eixos, quais sejam, Governança, Transformação e Reposicionamento, Pessoas e Recursos.

Assumimos neste planejamento, compromissos que traduza e assegure um modelo de governança o qual permite o equilíbrio entre eficiência e controle, atuando de forma íntegra e transparente na prestação





GOVERNO DO DISTRITO FEDERAL
SECRETARIA DE ESTADO DE OBRAS E INFRAESTRUTURA DO DF
COMPANHIA URBANIZADORA DA NOVA CAPITAL DO BRASIL

de contas e aprimoramento dos processos. Um dos principais avanços em 2022 concentrou-se na Governança da NOVACAP, implantando diversas ações com o intuito de fortalecer nossa cultura de integridade, que incluiu nossos controles internos e nossa governança.

GOVERNANÇA COORPORATIVA

A viabilização de ações voltadas para um modelo de governança corporativa perpassa pelas estruturas empresariais que viabilizam o funcionamento do sistema de governança. Nesse contexto, dentro da NOVACAP, destacam-se as instâncias internas de governança e as instâncias internas de apoio à governança. No ambiente interno, as instâncias internas de governança, quais sejam, a Diretoria Executiva e o Conselho de Administração são responsáveis por definir ou avaliar a estratégia e as políticas, bem como monitorar a conformidade. As instâncias internas de apoio à governança são unidades administrativas, comitês e grupos de trabalho que auxiliam a comunicação entre partes interessadas internas e externas à administração, sendo elas, a Ouvidoria, Auditoria Interna, Secretaria Geral e a Subsecretaria de Governança.

As boas práticas de governança corporativa e compliance constituem um pilar de sustentação para os negócios da NOVACAP. A prioridade da Empresa é atuar sempre orientadas pela ética, integridade e transparência. Nosso modelo de governança tem como objetivo contribuir para aprimorar o programa de governança e integridade da Companhia às melhores práticas e disseminá-lo, fortalecer o diálogo e a transparência com a sociedade e colaboradores, aperfeiçoar o fluxo dos processos normativos garantindo a transparência, continuidade, celeridade e simplificação.



+55 61 3403-2300



www.novacap.df.gov.br
[@novacapoficial](https://www.instagram.com/novacapoficial)



Setor de Áreas Públicas
Lote B - CEP: 71.215-000



GOVERNO DO DISTRITO FEDERAL
SECRETARIA DE ESTADO DE OBRAS E INFRAESTRUTURA DO DF
COMPANHIA URBANIZADORA DA NOVA CAPITAL DO BRASIL

GESTÃO DE RISCOS

A sistematização da gestão de riscos em nível institucional constitui estratégia que aumenta a capacidade da organização para lidar com incertezas, estimula a transparência e contribui para o uso eficiente, eficaz e efetivo de recursos, bem como para o fortalecimento da imagem da instituição.

A Gestão de Riscos na Companhia tem como principal objetivo a redução da materialização de eventos que possam vir a impactar negativamente seus objetivos estratégicos, em prol da geração e preservação de valor e provimento de informações transparentes à sociedade, acionistas e parceiros preferenciais. A estrutura organizacional da Companhia possui atribuições compatíveis com a complexidade dos negócios e com a natureza das suas operações, e prevê unidades responsáveis pela gestão de riscos.

O processo de gestão de riscos na NOVACAP é regido por uma política única e coordenado pela presidência que utiliza a visão sistêmica para a busca de resultados e uniformização dos modelos de conduta e integridade entre todas as áreas.

A orientação geral é dada pela Diretoria-Executiva e os resultados obtidos no processo são enviados à apreciação daquela Diretoria, bem como ao Conselho de Administração. Este conselho delibera sobre as questões estratégicas referentes ao processo de gestão de riscos, sempre que se apresentem circunstâncias observáveis que possam recair sobre o patrimônio e aos resultados da Companhia, ou relativas a incertezas na execução de contratos, obras e projetos. Em 2022 foi realizado o treinamento, direcionado à Gestão de Riscos e Integridade, de forma a



+55 61 3403-2300



www.novacap.df.gov.br
[@novacapoficial](https://www.instagram.com/novacapoficial)



Setor de Áreas Públicas
Lote B - CEP: 71.215-000

fortalecer as atuais ações, alinhado com os princípios e diretrizes que norteiam a governança.

POLÍTICA DE TRANSAÇÕES COM PARTES RELACIONADAS

Em conformidade com os requisitos de competitividade, conformidade, transparência, equidade e comutatividade, previstas no inciso VII, do art. 8º, da Lei 13.303, de 30 de junho de 2016, a Diretoria Executiva da NOVACAP subscreve a Política de Transações com partes Relacionadas, a qual tem fundamento no inciso VII, do art. 8º, da Lei nº 13.303, de 30 de junho de 2016, que dispõe sobre o estatuto jurídico da empresa pública, da sociedade de economia mista e de suas subsidiárias, no âmbito da União, dos Estados, do Distrito Federal e dos Municípios.

Os Princípios da Política de Transações com Partes Relacionadas da Companhia têm como alicerce os requisitos de competitividade, conformidade, transparência, equidade e comutatividade, constantes da Lei 13.303, de 30 de junho de 2016, e do Decreto 8.945, de 27 de dezembro de 2016, com os quais essa Política deve estar em consonância.

A NOVACAP deverá divulgar nas Notas Explicativas das Demonstrações Contábeis as Transações com Partes Relacionadas, fornecendo detalhes suficientes para identificação das mesmas e de quaisquer condições essenciais ou não, estritamente comutativas e inerentes às transações em questão, permitindo, assim, aos acionistas da Empresa a possibilidade de fiscalizar e acompanhar os atos de gestão.

A divulgação destas informações será realizada, de forma clara e precisa, nas notas explicativas às Demonstrações Contábeis da Empresa, de acordo com os princípios contábeis aplicáveis.



A presente política foi elaborada nos termos da legislação em vigor e estabelece os procedimentos a serem observados quando da ocorrência de Transações com Partes Relacionadas, de modo a assegurar que as decisões envolvendo tais situações sejam sempre direcionadas com vistas ao interesse da Companhia, dos acionistas e da sociedade. Para fins desta política, entende-se como acionistas da NOVACAP o Distrito Federal e a União Federal.

Esta política aplica-se aos membros da Diretoria Executiva, dos Conselhos de Administração e Fiscal, empregados ocupantes dos cargos da Tabela de Empregos Permanente (TEP) e da Tabela de Empregos em Comissão (TEC), estagiários, jovens aprendizes, fornecedores e prestadores de serviço.

Para a atuação em um mercado tão importante como urbanização e edificações do Distrito Federal é necessário a qualquer prestador de serviço ter exata noção de quais as expectativas e necessidades das partes interessadas.

POLÍTICAS PÚBLICAS

De maneira simplória, a política pública é um processo que possui etapas e regras, tendo como objetivo resolver um determinado problema público. As Políticas Públicas são a totalidade de ações, metas e planos que os governos (nacionais, estaduais ou municipais) traçam para alcançar o bem-estar da sociedade e o interesse público.

Neste contexto, a Carta Anual de Políticas Públicas e Governança Corporativa da NOVACAP 2022, subscrita pelo Conselho de Administração da Companhia, reúne as principais informações relativas às práticas de políticas públicas adotadas, de modo especial no que diz respeito à





GOVERNO DO DISTRITO FEDERAL
SECRETARIA DE ESTADO DE OBRAS E INFRAESTRUTURA DO DF
COMPANHIA URBANIZADORA DA NOVA CAPITAL DO BRASIL

governança corporativa, controle interno, gestão de riscos, gestão econômico-financeira, bem como às ações realizadas em 2021 e propostas para 2022. A carta supradita, constitui o compromisso público da NOVACAP com a sociedade, com os colaboradores e com o Governo do Distrito Federal.

Investimentos realizados em infraestrutura e urbanismo são fundamentais na promoção da educação, saúde, esportes e segurança, desse modo, na melhoria da qualidade de vida do cidadão. A missão da Companhia demonstra a importância que é conferida à sustentabilidade. Vale registrar que, ao longo de sua história, a NOVACAP tem conservado construído e transformado o Distrito Federal de forma inovadora e permanente.

A função social da Companhia, conforme detalhado no último Relatório de Sustentabilidade 2020, (<https://www.novacap.df.gov.br/wp-content/uploads/2021/02/relatorio-de-Sustentabilidade-2020.pdf>), compreende o atendimento à população do Distrito Federal, observando responsabilidade socioambiental quando do estímulo e promoção do desenvolvimento urbano.

Em 2022, à semelhança de anos anteriores, a Empresa prosseguiu intensificando o atendimento às necessidades relevantes da população e priorizando o proposto no Plano Estratégico do Governo do Distrito Federal 2019-2023, a partir da alocação otimizada de recursos financeiros.

CONJUNTURA ECONÔMICA GERAL

O ano de 2020 ficará para história do Brasil e mundo. Os impactos da crise sanitária do Novo Coronavírus (Covid-19), declarada como uma



+55 61 3403-2300



www.novacap.df.gov.br
@novacapoficial



Setor de Áreas Públicas
Lote B - CEP: 71.215-000

pandemia em março de 2020 pela Organização Mundial da Saúde (OMS), foram muitos e certamente serão sentidos por décadas, embora não há como prever exatamente nas mudanças sociais e na economia em geral. Os tempos foram difíceis para muitos, deixando rastros de perdas, mas também resultando em lições e reflexões importantes para superar os desafios que surgirão.

RELACIONAMENTO COM OS AUDITORES INDEPENDENTE

A Novacap tem como Auditor Independente a empresa TATICCA AUDITORES INDEPENDENTES S.S – EPP - Aderbal Alfonso Hoppe - Responsável Técnico.

O objeto do contrato foi o exame das demonstrações financeiras da Companhia Urbanizadora da Nova Capital do Brasil – NOVACAP referente ao exercício 2022.

Em cumprimento à Instrução CVM nº 381, de 14/1/2003, informamos que, no último exercício encerrado em 31 de dezembro de 2022, os auditores independentes contratados pela NOVACAP não exerceram outros serviços que não sejam de auditoria independente.

RESPONSABILIDADE SOCIOAMBIENTAL

Sustentabilidade ambiental

A Política Nacional do Meio Ambiente, instituída pela Lei nº 6.938/1981, tem como principais objetivos a preservação, a melhoria e a recuperação da qualidade ambiental. Destaca-se entre os seus propósitos, a compatibilização do desenvolvimento econômico- social com a preservação da qualidade do meio ambiente e do equilíbrio ecológico.



A NOVACAP atua respeitando os princípios legais inerentes a responsabilidade ambiental, com atitudes voltadas para o desenvolvimento sustentável e manutenção dos ecossistemas equilibrados, promovendo ações que levem em conta o crescimento econômico ajustado à proteção do meio ambiente da atualidade e para as gerações futuras, promovendo a sustentabilidade.

A dimensão ambiental se manifesta por meio da prestação de serviços com adoção de iniciativas que promovam a utilização responsável dos recursos naturais e minimização dos impactos ao meio ambiente com vistas ao desenvolvimento sustentável. Cabe à Divisão de Meio Ambiente integrar os princípios e diretrizes da Política Ambiental às demais legislações da esfera federal, elencadas no Painel Legislação Ambiental e, ainda, às legislações ambientais do Distrito Federal, que sejam relacionadas aos serviços e ações executadas pela Companhia. Por fim, no que se refere à esfera ambiental, vale destacar que a empresa assegura a viabilidade dos projetos e operações executados à medida que zela pelo cumprimento da legislação pertinente, colaborando com a manutenção de áreas verdes, preservando o meio ambiente e, conseqüentemente, promovendo medidas no âmbito do Desenvolvimento Sustentável.

Responsabilidade Social

Qualidade de vida no trabalho



A NOVACAP aos longos dos anos tem uma grande preocupação e atenção com o bem-estar e a qualidade de vida dos seus empregados. Acredita-se que esses fatores contribuem para a motivação e melhor desempenho das atividades, refletindo assim em um ganho de produtividade para a Empresa.

Saúde para os colaboradores

- ✓ Exames periódicos para a prevenção de doenças;
- ✓ Acompanhamento Psicossocial;



- ✓ Plano de Contingência para enfrentamento da Covid-19;
- ✓ Exames de Covid-19;
- ✓ Medição de Temperatura para triagem de possíveis suspeitos para Covid-19.

Ações de prevenção para o enfrentamento da Covid-19

A NOVACAP, desde o mês de março de 2020, adotou diversas medidas preventiva em razão da pandemia do Coronavírus (Covid- 19) com o objetivo de minimizar os riscos de propagação do vírus, entre as quais destacam- se:

- ✓ Elaboração de Plano de Contingência para enfrentamento da Covid-19;
- ✓ Divulgação das ações e estatística na intranet da NOVACAP; Recomendações para o trabalho remoto do grupo de risco;
- ✓ Disponibilização de álcool gel em lugares estratégicos e de grande circulação;
- ✓ Medição de temperatura corporal dos colaboradores, RT-PCR e Sorológico; Realização de Exames de Covid-19 para os empregados sintomáticos, mediante análise da medicina do trabalho, assim como orientação e acompanhamento para os casos suspeitos/prováveis e confirmados de Covid-19; e
- ✓ Ajuste nos postos de trabalho existentes observando o distanciamento recomendado de 2 (dois) metros.



Campanhas realizadas em 2020

- ✓ Campanha de vacinação contra a gripe H1N1;
- ✓ Campanha de Prevenção da Saúde da Mulher e Prevenção do Câncer de Mama;
- ✓ Campanhas de saúde e segurança no trabalho para o enfrentamento da Covid-19 com:
 - ❖ Ações de prevenção e cautela e redução de riscos de transmissão:
 - ✓ Formas de Contágio;
 - ✓ Sinais e Sintomas;
 - ✓ Uso de Máscara;
 - ✓ Higienização das mãos, e;
 - ✓ Distanciamento social.

PERSPECTIVAS E PLANOS PARA O EXERCÍCIO EM CURSO E FUTUROS

A NOVACAP marcará a sua presença pela parceria junto aos órgãos do governo, executando edificações e melhorias da infraestrutura no Distrito Federal, dando continuidade ao cumprimento de seus objetivos os quais norteiam sua missão, visão e valores, bem como as iniciativas, os projetos e inúmeras obras entregues à população.

A empresa, direcionada pelas diretrizes de representatividade, melhoria do ambiente empresarial, sustentabilidade e fortalecimento do sistema, contribui de forma significativa para o engrandecimento da nossa capital, com responsabilidade e sustentabilidade.

Para o ano em curso a NOVACAP tem previsto o compromisso de uma extensa agenda de obras a realizar em conjunto com o Governo do Distrito Federal, tais como a ampliação dos hospitais de Planaltina e Brazlândia. A unidade da região norte será ampliada com novo bloco, que irá contar com leitos de UTI, enfermaria clínica e pediatria, além de serviço



de diálise. O investimento previsto gira em torno dos R\$ 18,3 milhões. A unidade terá 30 leitos de enfermagem adulto (12 femininos e 18 masculinos), 13 leitos de internação pediátrica, 9 leitos de UTI e 9 cadeiras para diálise (sendo 2 para diálise peritoneal). Há previsão, ainda, de construção de 18 novas unidades básicas de saúde (UBSs) distribuídas em diversas RAs.

Em seu plano de governo, o GDF anunciou o “desafio” que a saúde representa para a gestão, que irá até dezembro de 2026. Na ocasião, o chefe do Executivo local reforçou que, atualmente, há um cenário “muito melhor” na capital federal, em comparação às cenas vivenciadas durante a pandemia de Covid-19.

Ressaltou que pretende construir três novos hospitais públicos no DF, concluir a obra do Hospital do Câncer Jofran Frejat e contratar quatro mil profissionais para a Saúde. O investimento para a criação das unidades de São Sebastião, Recanto das Emas e Guará é estimado em R\$ 500 milhões. Estes novos hospitais, serão construídos pela Rede Pública/NOVACAP.

No tema de infraestrutura, há a pretensão de construção de uma rede de drenagem pluvial complementar ao sistema que já existe. O projeto Drenar-DF já está em licitação. Do mesmo modo que implementou a revitalização da W3, o Governo quer levar as ações para a W3 Norte. As reformas vão de reparos a calçadas a troca de pavimentação em toda a via. Na parte sul, foram investidos R\$ 50 milhões.

No tema infraestrutura, citamos a construção de uma rede de drenagem pluvial complementar ao sistema que já existe. E ainda, reparos de calçadas e troca de pavimentação em toda a via da W3 Norte, a exemplo do que realizado na Avenida W3 Sul.





GOVERNO DO DISTRITO FEDERAL
SECRETARIA DE ESTADO DE OBRAS E INFRAESTRUTURA DO DF
COMPANHIA URBANIZADORA DA NOVA CAPITAL DO BRASIL

Podemos citar no radar desta Companhia, a reforma de várias feiras nas regiões do Distrito Federal, tendo como projetos para a Feira do Guará, a Feira de Hortifrutigranjeiros, Construção do Bloco Auxiliar do Hospital Regional de Planaltina. A edificação será composta de três pavimentos, em um bloco totalmente novo, criado exclusivamente para comportar a necessidade de ampliação do Hospital Regional de Planaltina. A função principal da edificação é abrigar a UTI do Hospital contemplando diálise e fisioterapia.

Para a educação, até o final de 2026, serão criados 40 colégios de gestão compartilhada no DF. O Governo também quer aportar recursos a fim de garantir a implementação do Educa DF Digital, modelo que visa práticas mais modernas e conectadas com a tecnologia dentro de sala de aula, com a pretensão de mais 20 escolas em diversas regiões do Distrito Federal, e reforma de unidades e construção de mais creches na capital federal.

Apontamos ainda, a execução de vários serviços como a reforma da Pista de Skate do Gama, Reforma e Ampliação da Feira Permanente do Núcleo Bandeirantes-DF, Reforma na Unidade Básica de Saúde do Distrito Federal - UBS 07 – Gama, Recuperação e revitalização de viadutos entre as quadras comerciais locais 101/102 e 201/202; 105/106 e 205/206; 109/110 e 209/210; e 113/114 e 213/214 e no Eixo Rodoviário - DF 002, Manutenção para Mobiliário Urbano – Núcleo Bandeirante, Riacho Fundo I, Candangolândia e Park Way, Creche no Núcleo Rural Piripau, localizada no Núcleo Rural Piripau II, na DF 205, em Planaltina, Construção da Escola Classe da Quadra 203 localizada no Itapoã, Q 203, Del Lago II, em Itapoã/DF, Execução de expansões de escolas públicas em diversas Regiões Administrativas.



+55 61 3403-2300



www.novacap.df.gov.br
[@novacapoficial](https://www.instagram.com/novacapoficial)



Setor de Áreas Públicas
Lote B - CEP: 71.215-000



GOVERNO DO DISTRITO FEDERAL
SECRETARIA DE ESTADO DE OBRAS E INFRAESTRUTURA DO DF
COMPANHIA URBANIZADORA DA NOVA CAPITAL DO BRASIL

São inúmeras obras espalhadas por toda a cidade, trazendo benefício a toda a população. Citamos ainda o Restauro da Sala Martins Pena cujo escopo é acessibilidade, troca de revestimentos, poltronas, palco, alguns camarins, modernização da parte cenotecnica e luminotecnica; Centro de Ensino da Primeira Infância - CEPI, QNO18, Centro de Ensino da Primeira Infância - CEPI, EQ 17/19, Centro de Ensino da Primeira Infância - CEPI, QNJ, Centro de Ensino da Primeira Infância - CEPI, QNP 11; Recuperação dos Viadutos 10/11 que trará a recuperação estrutural, reforço estrutural e revitalização da estrutura.

A NOVACAP marcará a sua presença pela parceria junto aos órgãos do governo, executando melhorias da infraestrutura do Distrito Federal. Ressaltamos a execução prevista de várias obras, licitações em andamento, reformas a serem iniciadas e manutenções a serem continuadas. Como prioridade, a NOVACAP executará a pavimentação das quadras remanescentes do Itapoã, bem como, a complementação da urbanização. Importante ressaltar a execução de calçadas do Eixo Monumental, a recuperação da erosão da DF 060 e manutenção e implantação de campos de grama sintética.

Ressaltamos a execução das Rotas Acessíveis, Estacionamento Fórum Recanto das Emas, Estacionamento Público do Anexo dos Ministérios dos Transportes, Campo Sintético - QNP 15, Estacionamento S.I.A. - Asbraco, Estacionamento Embaixada Rep. Dominicana, Drenagem QI 28 - Lago Sul, Vídeo Inspeção e Desobstrução, Estacionamento Hospital Veterinário, Parque do Cortado, Estacionamento TSE, Projeto Reservatório Gatumé, Acesso Upa Brazlandia - Projeto Siv, Estacionamento - Feira de Sobradinho, Urbanização Porto Rico, Drenagem BR 060, Avenida Parque Tororó (Estância Del Rei), Pavimentação Chapel de Pedra, Rotas Acessíveis



+55 61 3403-2300



www.novacap.df.gov.br
[@novacapoficial](https://www.instagram.com/novacapoficial)



Setor de Áreas Públicas
Lote B - CEP: 71.215-000

Diversas Quadras Gama, Drenagem - Shin Qi 10 Cj 02 Lago Norte e Complementação Polo JK.

A licitar, enumeramos a Contratação de Empresas de Engenharia para Manutenção Preventiva e Corretiva do Sistema de Drenagem Pluvial em todo Distrito Federal. Registro de Preço para a Contratação de Empresas de Engenharia para Implantação, Recuperação e Manutenção de Estacionamentos em Pavimento Intertravado, Asfáltico e Rígido, em todo o Distrito Federal. Registro de Preço para a Contratação de Empresas de Engenharia para Limpeza e Manutenção de Reservatórios de Detenção de Águas Pluviais em todo o Distrito Federal. Registro de Preços para Contratação de Empresas para Fornecimento de Emulsão Asfáltica de Imprimação (EAI), Emulsão Asfáltica Catiônica RR 2c e de Cimento Asfáltico de Petróleo do tipo Cap 30/45 para Atendimento às Demandas da Companhia Urbanizadora Da Nova Capital Do Brasil – Novacap. Registro de Preço para Contratação de Empresas para Fornecimento de Elementos Pré-Moldados em Concreto para Manutenção do Sistema de Drenagem Pluvial em todo o Distrito Federal.

Na ótica da Implantação das áreas verdes no Distrito Federal, a NOVACAP, por meio do Departamento de Parques e Jardins - DPJ pretende incrementá-las com o plantio de 437.000 m² de grama (337.000m² entre licitados e a licitar, e a aquisição de mais 100.000m²), e 100.000 mudas de árvores por meio de atas de registros de preços já licitadas. Além disso, dará continuidades aos serviços essenciais à população, quais sejam manutenção dos gramados/vegetação espontânea, manutenção arbórea, coleta de resíduos vegetais que será ampliada a todas as regiões administrativas, visando ainda a contratação de serviço de destocamento. Destaca-se ainda, a conservação dos jardins públicos, incluindo





GOVERNO DO DISTRITO FEDERAL
SECRETARIA DE ESTADO DE OBRAS E INFRAESTRUTURA DO DF
COMPANHIA URBANIZADORA DA NOVA CAPITAL DO BRASIL

plântio/replântio e irrigação de canteiros (processo de licitação em conclusão de contratação).



+55 61 3403-2300



www.novacap.df.gov.br
[@novacapoficial](#)



Setor de Áreas Públicas
Lote B - CEP: 71.215-000

REALIZAÇÕES POR PROGRAMA DE TRABALHO

0001 - PROGRAMA DE OPERAÇÕES ESPECIAIS

Execução Orçamentária e Financeira

Ação/Subtítulo	Lei	Despesa Autorizada	Empenhado	Liquidado
9096 - AMORTIZAÇÃO E ENCARGOS DA DÍVIDA PÚBLICA RELATIVA AO INSS E PASEP	339610,0	401610,00	384531,51	382277,84
0002 - AMORTIZAÇÃO E ENCARGOS DA DÍVIDA PÚBLICA RELATIVA AO INSS E PASEP--DISTRITO FEDERAL	339610,0	401610,00	384531,51	382277,84
9001 - EXECUÇÃO DE SENTENÇAS JUDICIAIS	28474350,0	34390572,0	33710104,96	33118770,19
0003 - EXECUÇÃO DE SENTENÇAS JUDICIAIS-NOVACAP-DISTRITO FEDERAL	28474350,0	34390572,0	33710104,96	33118770,19
9050 - RESSARCIMENTOS, INDENIZAÇÕES E RESTITUIÇÕES DE PESSOAL	33000000,0	28750766,0	28658151,53	28650765,72
0001 - RESSARCIMENTOS, INDENIZAÇÕES E RESTITUIÇÕES DE PESSOAL-NOVACAP- DISTRITO FEDERAL	33000000,0	28750766,0	28658151,53	28650765,72
9093 - OUTROS RESSARCIMENTOS, INDENIZAÇÕES E RESTITUIÇÕES	800000,0	645748,58	527064,79	527064,76
0041 - OUTROS RESSARCIMENTOS, INDENIZAÇÕES E RESTITUIÇÕES-- DISTRITO FEDERAL	800000,0	645748,58	527064,79	527064,76
TOTAL - 0001 -PROGRAMA DE OPERAÇÕES ESPECIAIS	62613960,00	64188696,58	63279852,79	62678878,51

6202 - SAÚDE EM AÇÃO

Execução Orçamentária e Financeira

Ação/Subtítulo	Lei	Despesa Autorizada	Empenhado	Liquidado
3222 - REFORMA DE ESTABELECIMENTOS E ATENÇÃO PRIMÁRIA À SAÚDE	0	2500000,0	2500000,00	446001,59
0007 - REFORMA DE ESTABELECIMENTOS E ATENÇÃO PRIMÁRIA À SAÚDE-REFORMA DA UBS 07 DO GAMA- GAMA	0	2000000,0	2000000,00	446001,59
0008 - REFORMA DE ESTABELECIMENTOS E ATENÇÃO PRIMÁRIA À SAÚDE-REFORMA DA UBS 7 DO GAMA- GAMA	0	500000,0	500000,0	0
TOTAL - 6202 - SAÚDE EM AÇÃO	0,00	2500000,00	2500000,00	446001,59



6206 - ESPORTE E LAZER

Execução Orçamentária e Financeira

Ação/Subtítulo	Lei	Despesa Autorizada	Empenhado	Liquidado
1079 - CONSTRUÇÃO DE ESPAÇOS ESPORTIVOS	8400000,0	3635506,26	3335506,02	2799735,61
0006 - CONSTRUÇÃO DE ESPAÇOS ESPORTIVOS-- DISTRITO FEDERAL	1000000,0	2635506,26	2635506,02	2609993,64
0032 - CONSTRUÇÃO DE PISTA DE SKATE - NA RA SUDOESTE/OCTOGONAL	800000,0	700000,0	700000,00	189741,97
0033 - CONSTRUÇÃO DE QUADRAS ESPORTIVAS NAS REGIÃO ADMINISTRATIVA DO PLANO PILOTO	600000,0	0,0	0	0
0034 - CONSTRUÇÃO DE PISTA DE SKATE NARA IX	800000,0	0,0	0	0
0035 - CONSTRUÇÃO DE CAMPO DE FUTEBOL DE GRAMA SINTÉTICA EM PROL DE TODA COMUNIDADE DO DF	500000,0	0,0	0	0
0036 - CONSTRUÇÃO DE CAMPO SINTÉTICO - GAMA	1500000,0	0,0	0	0
0041 - CONSTRUÇÃO DE ESPAÇOS ESPORTIVOS NAS REG. ADM. DO DF	2000000,0	300000,0	0	0
0042 - CONSTRUÇÃO DE CENTRO POLIESPORTIVO EM NOVA COLINA - SOBRADRINHO	500000,0	0,0	0	0
0038 - IMPLANTAÇÃO DE CAMPO DE GRAMA SINTÉTICA NO DISTRITO FEDERAL	700000,0	0,0	0	0
1950 - CONSTRUÇÃO DE PRAÇAS PÚBLICAS E PARQUES	1000000,0	0,0	0	0
9532 - CONSTRUÇÃO DE PARQUES INFANTIS NO PLANO PILOTO	200000,0	0,0	0	0
9533 - CONSTRUÇÃO DE PARCÃO	300000,0	0,0	0	0
9535 - CONSTRUÇÃO DE PRAÇAS PÚBLICAS E PARQUES--DISTRITO FEDERAL	500000,0	0,0	0	0
3048 - REFORMA DE ESPAÇOS ESPORTIVOS	8228140,0	1585000,0	1455815,47	1279649,33
0039 - REFORMA DE ESPAÇOS ESPORTIVOS- REFORMA DE QUADRA DE ESPORTES - TAGUATINGA	0	100000,0	100000,00	84251,11
0046 - REFORMA DE ESPAÇOS ESPORTIVOS- MANUTENÇÃO DE ESPAÇOS ESPORTIVOS, DESPORTIVOS E DE LAZER - TAGUATINGA	0	250000,0	250000,00	250000,00
9587 - REFORMA DE ESPAÇOS ESPORTIVOS- -DISTRITO FEDERAL	500000,0	360000,0	258293,55	97876,3
9627 - MANUTENÇÃO DE ESPAÇOS ESPORTIVOS, DESPORTIVOS E DE LAZER EM TODO O DF	1500000,0	0,0	0	0
9628 - REFORMA DE QUADRAS DE ESPORTE NA REGIÃO ADMINISTRATIVA DO PLANO PILOTO	360000,0	0,0	0	0



Ação/Subtítulo	Lei	Despesa Autorizada	Empenhado	Liquidado
9630 - REFORMA DE ESPAÇOS ESPORTIVOS EM PROL DE TODA COMUNIDADE DO DF	1000000,0	275000,0	247521,92	247521,92
9631 - REFORMA DE QUADRAS POLIESPORTIVAS	600000,0	600000,0	600000,00	600000,00
9634 - REFORMA DE QUADRAS DE ESPORTES	3768140,0	0,0	0	0
9636 - REFORMA DE ESPAÇOS ESPORTIVOS	500000,0	0,0	0	0
3271 - CONSTRUÇÃO DE UNIDADES DA EDUCAÇÃO INFANTIL	500000,0	0,0	0	0
9374 - CONSTRUÇÃO DE UNIDADES DA EDUCAÇÃO INFANTIL	500000,0	0,0	0	0
3596-IMPLANTAÇÃO DE INFRAESTRUTURA ESPORTIVA	2230000,0	288000,0	287637,22	0
0028 - IMPLANTAÇÃO DE INFRAESTRUTURA ESPORTIVA - IMPLANTAÇÃO DE INFRAESTRUTURA ESPORTIVA - DISTRITO FEDERAL	0	288000,0	287637,22	0
8566 - CONSTRUÇÃO DE PONTOS DE ENCONTRO COMUNITÁRIO - PEC NO DISTRITO FEDERAL	70000,0	0,0	0	0
8568 - IMPLANTAÇÃO DE PARQUES INFANTIS	560000,0	0,0	0	0
8573 - AQUISIÇÃO DE EQUIPAMENTOS PARA PARQUINHOS E PONTOS DE ENCONTRO COMUNITÁRIOS - PECs (EM 2022) - DISTRITO FEDERAL	350000,0	0,0	0	0
8576 - IMPLANTAÇÃO DE BASES DE CONCRETO PARA PONTOS DE ENCONTRO	150000,0	0,0	0	0
8571 - IMPLANTAÇÃO DE PONTO DE ENCONTRO COMUNITÁRIO - PEC EM PROL DE TODA COMUNIDADE DO DF	300000,0	0,0	0	0
8572 - Cobertura da quadra h Poliesportiva do 4º BPM = Guarã	800000,0	0,0	0	0
3902 - REFORMA DE PRAÇAS PÚBLICAS E PARQUES	5872000,0	0,0	0	0
9556 - REFORMA DE PRAÇAS PÚBLICAS E PARQUES EM PROL DE TODA COMUNIDADE DO DF	500000,0	0,0	0	0
9557 - Reforma de parques e praças públicos no Distrito Federal	1970000,0	0,0	0	0
9559 - REFORMA DE PARQUES E PRAÇAS PÚBLICAS NO DISTRITO FEDERAL	2902000,0	0,0	0	0
9562 - REFORMA DE PARQUES INFANTIS NAS CIDADES DO DISTRITO FEDERAL	500000,0	0,0	0	0
4170 - MANUTENÇÃO DE ESPAÇOS ESPORTIVOS	500000,0	0,0	0	0
0011 - MANUTENÇÃO DE CAMPO SINTÉTICO	500000,0	0,0	0	0
TOTAL - 6206 - ESPORTE E LAZER	26730140,00	5508506,26	5078958,71	4079384,94

6207 - DESENVOLVIMENTO ECONÔMICO



+55 61 3403-2300



www.novacap.df.gov.br
@novacapoficial



Setor de Áreas Públicas
Lote B - CEP: 71.215-000

Execução Orçamentária e Financeira

Ação/Subtítulo	Lei	Despesa Autorizada	Empenhado	Liquidado
3247 - REFORMA DEFEIRAS	600000,0	0,0	0	0
9255 - REFORMA DASFEIRAS PERMANENTES NO DISTRITO FEDERAL	100000,0	0,0	0	0
9256 - REFORMA DA FEIRA PERMANENTE DE SANTA MARIA - RA XIII	500000,0	0,0	0	0
TOTAL - 6207 - DESENVOLVIMENTO ECONÔMICO	600000,00	0,00	0,00	0,00

6208 - TERRITÓRIOS, CIDADES E COMUNIDADES SUSTENTÁVEIS

Execução orçamentária e financeira

Ação/Subtítulo	Lei	Despesa Autorizada	Empenhado	Liquidado
1110 - EXECUÇÃO DE OBRAS DE URBANIZAÇÃO	1000000,0	800000,0	800000,0	0
9966 - EXECUÇÃO DE OBRAS DE INFRAESTRUTURA E URBANISMO EM SAMAMBAIA - 2022	1000000,0	800000,0	800000,0	0
TOTAL - 6208 - TERRITÓRIO, CIDADES E COMUNIDADES SUSTENTÁVEIS	1000000,00	800000,00	800000,00	0,00

6209 - INFRAESTRUTURA

Execução Orçamentária e Financeira

Ação/Subtítulo	Lei	Despesa Autorizada	Empenhado	Liquidado
1110 - EXECUÇÃO DE OBRAS DE URBANIZAÇÃO	107531291,0	242163451,78	224056410,72	211071411,54
0307 - EXECUÇÃO DE OBRAS DE URBANIZAÇÃO -- AGUAS CLARAS	696260,0	495737,12	0	0
0351 - EXECUÇÃO DE OBRAS DE URBANIZAÇÃO - AQUISIÇÃO DE MATERIAL DE CONSUMO - CEILÂNDIA	0	300000,0	0	0
0352 - EXECUÇÃO DE OBRAS DE URBANIZAÇÃO - EXECUÇÃO DE RECAPEAMENTO ASFÁLTICO NA COMUNIDADE RURAL DO KANEGAE, RIACHO FUNDO I - DF - RIACHO FUNDO	0	1000000,0	1000000,0	0



Ação/Subtítulo	Lei	Despesa Autorizada	Empenhado	Liquidado
0367 - EXECUÇÃO DE OBRAS DE URBANIZAÇÃO - CONSTRUÇÃO E REFORMA DE CALÇADAS - DISTRITO FEDERAL	0	100000,0	100000,0	0
0374 - EXECUÇÃO DE OBRAS DE URBANIZAÇÃO - EXECUÇÃO DE OBRAS DE URBANIZAÇÃO NO DISTRITO FEDERAL - DISTRITO FEDERAL	0	100000,0	0	0
8111 - EXECUÇÃO DE OBRAS DE URBANIZAÇÃO -- DISTRITO FEDERAL	57460611,0	234450219,66	217394552,57	208904334,57
9946 - EXECUÇÃO DE OBRAS DE URBANIZAÇÃO EM TODO O DISTRITO FEDERAL	5800000,0	0,0	0	0
9947 - EXECUÇÃO DE RECUPERAÇÃO DE CALÇADAS NO PLANO PILOTO	2300000,0	1350000,0	1350000,0	0
9948 - URBANIZAÇÃO DA PRAÇA DO METRÔNA CNN 02 CEILÂNDIA - RA IX	200000,0	0,0	0	0
9949 - EXECUÇÃO DE OBRAS DE URBANIZAÇÃO NO DISTRITO FEDERAL	1300000,0	750000,0	750000,0	0
9953 - INFRAESTRUTURA E URBANISMO NAS RAS	3000000,0	755000,0	599363,58	599363,58
9955 - EXECUÇÃO DE OBRAS DE URBANIZAÇÃO	1600000,0	0,0	0	0
9959 - OBRAS DE URBANIZAÇÃO EM TODO DISTRITO FEDERAL - 2022	2753140,0	0,0	0	0
9960 - Pavimentação Asfáltica h em todoo DF.	1800000,0	0,0	0	0
9961 - Execução de Obras de Urbanização no Distrito Federal	2000000,0	0,0	0	0
9965 - EXECUÇÃO DE OBRAS DE URBANIZAÇÃO EM TODO O DISTRITO FEDERAL	3000000,0	0,0	0	0
9967 - EXECUÇÃO DE OBRAS DE INFRAESTRUTURA E URBANIZAÇÃO NO DISTRITO FEDERAL	2703140,0	1162495,0	1162494,57	505994,57
9968 - EXECUÇÃO DE OBRAS E INFRAESTRUTURA NAS REGIÕES ADMINISTRATIVAS DO DISTRITO FEDERAL	2000000,0	0,0	0	0
9969 - EXECUÇÃO DE OBRAS DE INFRAESTRUTURAS NO DISTRITO FEDERAL	1000000,0	1000000,0	1000000,00	361718,82
9971 - OBRAS DE URBANIZAÇÃO NAS REGIÕES ADMINISTRATIVAS	3100000,0	0,0	0	0
9976 - EXECUÇÃO DE OBRAS DE URBANIZAÇÃO	7000000,0	0,0	0	0
9984 - Execução de Obras de Urbanização e Infraestrutura no Distrito Federal	7818140,0	0,0	0	0
9985 - EXECUÇÃO DE OBRAS DE INFRAESTRUTURA E URBANIZAÇÃO NAS REG. ADM. DO DF	2000000,0	700000,0	700000,0	700000,0
9107 - TRANSFERÊNCIA FINANCEIRO A ENTIDADES	4200000,0	0,0	0	0
0145 - IMPLEMENTAÇÃO DA POLÍTICA PÚBLICA DE REVITALIZAÇÃO DAS QUADRAS RESIDENCIAIS NODF - NOSSA QUADRA - LEI DISTRITAL Nº 6.915/2021	4200000,0	0,0	0	0



Ação/Subtítulo	Lei	Despesa Autorizada	Empenhado	Liquidado
8508 - MANUTENÇÃO DE ÁREAS URBANIZADAS E AJARDINADAS	212927434,0	246630985,17	246427520,45	220715891,88
0001 - MANUTENÇÃO DE ÁREAS URBANIZADAS E AJARDINADAS - MANUTENÇÃO DE ÁREAS VERDES - DISTRITO FEDERAL	91649986,0	130733948,99	130556773,63	112665051,94
0002 - MANUTENÇÃO DE ÁREAS URBANIZADAS E AJARDINADAS - MANUTENÇÃO DE VIAS PÚBLICAS - DISTRITO FEDERAL	118923308,0	115897036,18	115870746,82	108050839,94
9229 - MANUTENÇÃO DE ÁREAS AJARDINADAS EM TODO DISTRITO FEDERAL - 2022	500000,0	0,0	0	0
9234 - MANUTENÇÃO DE ÁREAS URBANIZADAS E AJARDINADAS	1854140,0	0,0	0	0
2903 - MANUTENÇÃO DE REDES DE ÁGUAS PLUVIAIS	15000000,0	5766997,0	5766996,88	5619514,09
0001 - MANUTENÇÃO DE REDES DE ÁGUAS PLUVIAIS -- DISTRITO FEDERAL	15000000,0	5766997,0	5766996,88	5619514,09
TOTAL - 6209 - INFRAESTRUTURA	339658725,00	494561433,95	476250928,05	437406817,51

6216 – MOBILIDADE URBANA

Execução Orçamentária e Financeira

Ação/Subtítulo	Lei	Despesa Autorizada	Empenhado	Liquidado
1223 - RECUPERAÇÃO DE OBRAS DE ARTE ESPECIAIS - PONTES, PASSARELAS E VIADUTOS	22133684,0	83641087,46	20509807,28	5958066,68
0005 - RECUPERAÇÃO DE OBRAS DE ARTE ESPECIAIS - PONTES, PASSARELAS E VIADUTOS -- DISTRITO FEDERAL	22133684,0	83641087,46	20509807,28	5958066,68
1891 - REFORMA DA RODOVIÁRIA DO PLANO PILOTO	1000000,0	0,0	0	0
0003 - REFORMA DA RODOVIÁRIA DO PLANO PILOTO -- PLANO PILOTO.	1000000,0	0,0	0	0
3090 - IMPLANTAÇÃO DE INFRAESTRUTURA DE CICLOVIAS	700000,0	0,0	0	0
5331 - CICLOVIANO ALTIPLANO LESTE - 2022	300000,0	0,0	0	0
5335 - IMPLANTAÇÃO DE INFRAESTRUTURA DE CICLOVIAS NAS REG. ADM. DO DF	400000,0	0,0	0	0
TOTAL - 6216 - MOBILIDADE URBANA	23833684,00	83641087,46	20509807,28	5958066,68

6217 - SEGURANÇA PARA TODOS



+55 61 3403-2300



www.novacap.df.gov.br
@novacapoficial



Setor de Áreas Públicas
Lote B - CEP: 71.215-000

Execução orçamentária e financeira

Ação/Subtítulo	Lei	Despesa Autorizada	Empenhado	Liquidado
2426 - FORTALECIMENTO DAS AÇÕES DE APOIO AO INTERNO E SUA FAMÍLIA	5500000,0	6900000,0	6898280,25	5829052,67
8560 - FORTALECIMENTO DAS AÇÕES DE APOIO AO INTERNO E SUA FAMÍLIA - FORTALECIMENTO DAS AÇÕES DE APOIO AO INTERNO E SUA FAMÍLIA - DISTRITO FEDERAL	5500000,0	6900000,0	6898280,25	5829052,67
TOTAL - 6217 - SEGURANÇA PARA TODOS	5500000,00	6900000,00	6898280,25	5829052,67

6221 - EDUCADF

Execução orçamentária e financeira

Ação/Subtítulo	Lei	Despesa Autorizada	Empenhado	Liquidado
3238 - REFORMA DE UNIDADES DE EDUCAÇÃO INFANTIL	500000,0	500000,0	463400,00	296083,53
2735 - IMPLANTAÇÃO DE CRECHES EM ÁREA DO NÚCLEO RURAL PIPIRIPAU	500000,0	500000,0	463400,00	296083,53
3271 - CONSTRUÇÃO DE UNIDADES DA EDUCAÇÃO INFANTIL	8889000,0	0,0	0	0
9372 - CONSTRUÇÃO DE UNIDADE DA EDUCAÇÃO INFANTIL	4000000,0	0,0	0	0
9373 - CONSTRUÇÃO DE UNIDADES DA EDUCAÇÃO INFANTIL	4889000,0	0,0	0	0
TOTAL - 6221 - EDUCADF	9389000,00	500000,00	463400,00	296083,53

8209 - INFRAESTRUTURA - GESTÃO E MANUTENÇÃO

Execução orçamentária e financeira

Ação/Subtítulo	Lei	Despesa Autorizada	Empenhado	Liquidado
1968 - ELABORAÇÃO DE PROJETOS	3000000,0	1601565,54	1553129,90	741933,18
3199 - ELABORAÇÃO DE PROJETOS - DISTRITO FEDERAL	3000000,0	1601565,54	1553129,90	741933,18
1984 - CONSTRUÇÃO DE PRÉDIOS E PRÓPRIOS	8000000,0	49975111,62	43295180,51	13377568,35
9818 - CONSTRUÇÃO DE PRÉDIOS E PRÓPRIOS - DISTRITO FEDERAL	7000000,0	49975111,62	43295180,51	13377568,35



Ação/Subtítulo	Lei	Despesa Autorizada	Empenhado	Liquidado
9878 - CONSTRUÇÃO DE PRÉDIOS E PRÓPRIOS- ANEXO DO HOSPITAL DE PLANALTIMA	1000000,0	0,0	0	0
2396 - CONSERVAÇÃO DAS ESTRUTURAS FÍSICAS DE EDIFICAÇÕES PÚBLICAS	590000,0	21590289,44	21590287,77	17784252,01
0108 - CONSERVAÇÃO DAS ESTRUTURAS FÍSICAS DE EDIFICAÇÕES PÚBLICAS- CONSERVAÇÃO DE ESTRUTURAS FÍSICAS - 2022- DISTRITO FEDERAL	0	80000,0	79999,0	79999,0
5316 - CONSERVAÇÃO DAS ESTRUTURAS FÍSICAS DE EDIFICAÇÕES PÚBLICAS-- DISTRITO FEDERAL	590000,0	1510289,44	21510288,77	17704253,01
3903 - REFORMA DE PRÉDIOS E PRÓPRIOS	15000000,0	10709480,86	10595483,44	9987117,63
9750 - REFORMA DE PRÉDIOS E PRÓPRIOS-- DISTRITO FEDERAL	15000000,0	10709480,86	10595483,44	9987117,63
8502 - ADMINISTRAÇÃO DE PESSOAL	249137781,0	254461941,00	253940116,37	247625010,05
0001 - ADMINISTRAÇÃO DE PESSOAL- NOVACAP- DISTRITO FEDERAL	249137781,0	254461941,00	253940116,37	247625010,05
8504 - CONCESSÃO DE BENEFÍCIOS A SERVIDORES	60264323,0	62264322,60	60831260,70	58094713,68
0001 - CONCESSÃO DE BENEFÍCIOS A SERVIDORES- NOVACAP- DISTRITO FEDERAL	60264323,0	62264322,60	60831260,70	58094713,68
8517 - MANUTENÇÃO DE SERVIÇOS ADMINISTRATIVOS GERAIS	12000000,0	12614902,15	12145429,10	10267554,55
0001 - MANUTENÇÃO DE SERVIÇOS ADMINISTRATIVOS GERAIS- NOVACAP- DISTRITO FEDERAL	12000000,0	12614902,15	12145429,10	10267554,55
1471 - MODERNIZAÇÃO DE SISTEMA DE INFORMAÇÃO	2200000,0	7059019,2	5830313,48	5830313,48
2499 - MODERNIZAÇÃO DE SISTEMA DE INFORMAÇÃO-- DISTRITO FEDERAL	2200000,0	7059019,2	5830313,48	5830313,48
2557 - GESTÃO DA INFORMAÇÃO E DOS SISTEMAS DE TECNOLOGIA DA INFORMAÇÃO	1293901,0	1333045,69	1318264,05	1063530,02
2578 - GESTÃO DA INFORMAÇÃO E DOS SISTEMAS DE TECNOLOGIA DA INFORMAÇÃO-- DISTRITO FEDERAL	1293901,0	1333045,69	1318264,05	1063530,02
8505 - PUBLICIDADE E PROPAGANDA	1350000,0	238187,84	238187,84	208855,20
0001 - PUBLICIDADE E PROPAGANDA- INSTITUCIONAL- NOVACAP- DISTRITO FEDERAL	1350000,0	238187,84	238187,84	208855,20
TOTAL - 8209 - INFRAESTRUTURA - GESTÃO E MANUTENÇÃO	352836005,00	421847865,94	411337653,16	364980848,15





GOVERNO DO DISTRITO FEDERAL
SECRETARIA DE ESTADO DE OBRAS E INFRAESTRUTURA DO DF
COMPANHIA URBANIZADORA DA NOVA CAPITAL DO BRASIL

CONCLUSÃO

Celebramos os 66 anos da Companhia Urbanizadora da Nova Capital do Brasil – NOVACAP com orgulho transparência e responsabilidade, prestando inúmeros serviços à população da nossa capital. Uma história de sucesso e de tradição, construída com o apoio de empregados, clientes, fornecedores, parceiros, órgãos governamentais e sociedade.

Agradecemos a participação de todos nesta longa trajetória e contamos com seu empenho e dedicação para nos tornar cada vez mais uma empresa referência que conta com a atuação de cada área, consolidando os objetivos estratégicos, as metas, e as demonstrações financeiras da empresa. Foi cumprido o papel de demonstrar de forma clara e concisa os resultados do trabalho ao longo do ano.

Os Administradores.



+55 61 3403-2300



www.novacap.df.gov.br
[@novacapoficial](#)



Setor de Áreas Públicas
Lote B - CEP: 71.215-000



ZELAR ● CONSTRUIR ● PLANTAR ● FLORIR

Novacap cuidando de Brasília

